



DZIENNIK URZĘDOWY

WOJEWÓDZTWA ŁÓDZKIEGO

Łódź, dnia 25 stycznia 2010 r.

Nr 22

TREŚĆ:

Poz.:

UCHWAŁY SEJMIKU WOJEWÓDZTWA:

- 143** – nr XLIX/1442/09 z dnia 22 grudnia 2009 r. Sejmiku Województwa Łódzkiego w sprawie: zmiany uchwały Nr XVII/456/07 Sejmiku Województwa Łódzkiego z dnia 21 grudnia 2007 r. w sprawie przyjęcia Wieloletniego Programu Inwestycyjnego Województwa Łódzkiego na lata 2008 – 2013, zmienionej uchwałami Sejmiku Województwa Łódzkiego: Nr XIX/517/08 z dnia 5 lutego 2008 r., Nr XXVII/647/08 z dnia 17 czerwca 2008 r., Nr XXIX/742/08 z dnia 8 lipca 2008 r., Nr XXX/792/08 z dnia 26 sierpnia 2008 r., Nr XXXI/797/08 z dnia 16 września 2008 r., Nr XXXII/889/08 z dnia 21 października 2008 r., Nr XXXIII/946/08 z dnia 18 listopada 2008 r., Nr XXXV/983/08 i Nr XXXV/985/08 z dnia 23 grudnia 2008 r., Nr XXXVIII/1078/09 i Nr XXXVIII/1082/09 z dnia 31 marca 2009 r., Nr XL/1130/09 z dnia 12 maja 2009 r., Nr XLII/1160/09 i Nr XLII/1161/09 z dnia 16 czerwca 2009 r., Nr XLIII/1205/09 i Nr XLIII/1206/09 z dnia 30 czerwca 2009 r., Nr XLIV/1221/09 z dnia 25 sierpnia 2009 r., Nr XLVI/1304/09 i Nr XLVI/1305/09 z dnia 29 września 2009 r., Nr XLVII/1332/09, Nr XLVII/1386/09 i Nr XLVII/1387/09 z dnia 3 listopada 2009 r..... 728
- 144** – nr XLIX/1443/09 z dnia 22 grudnia 2009 r. Sejmiku Województwa Łódzkiego w sprawie: ograniczenia populacji dzika (*Sus scrofa*)..... 730
- 145** – nr XLIX/1444/09 z dnia 22 grudnia 2009 r. Sejmiku Województwa Łódzkiego w sprawie: podziału Województwa Łódzkiego na obwody łowieckie..... 730
- 146** – nr XLIX/1450/09 z dnia 22 grudnia 2009 r. Sejmiku Województwa Łódzkiego w sprawie: określenia programu ochrony powietrza dla strefy w województwie łódzkim. Nazwa strefa: strefa piotrkowsko-radomszczańska Kod strefy: PL.10.05.z.06 Obszar objęty programem: powiat opoczyński - miasto Opoczno..... 808
- 147** – nr XLIX/1451/09 z dnia 22 grudnia 2009 r. Sejmiku Województwa Łódzkiego w sprawie: przekształcenia Samodzielnego Publicznego Specjalistycznego Zakładu Opieki Zdrowotnej dla Dzieci ze Schorzeniami Dróg Oddechowych i Zespołami Nerwicowymi w Rafałowcu..... 813
- 148** – nr XLIX/1453/09 z dnia 22 grudnia 2009 r. Sejmiku Województwa Łódzkiego w sprawie zmiany uchwały Nr XVII/456/07 Sejmiku Województwa Łódzkiego z dnia 21 grudnia 2007 r. w sprawie przyjęcia Wieloletniego Programu Inwestycyjnego Województwa Łódzkiego na lata 2008 – 2013, zmienionej uchwałami Sejmiku Województwa Łódzkiego: Nr XIX/517/08 z dnia 5 lutego 2008 r., Nr XXVII/647/08 z dnia 17 czerwca 2008 r., Nr XXIX/742/08 z dnia 8 lipca 2008 r., Nr XXX/792/08 z dnia 26 sierpnia 2008 r., Nr XXXI/797/08 z dnia 16 września 2008 r., Nr XXXII/889/08 z dnia 21 października 2008 r., Nr XXXIII/946/08 z dnia 18 listopada 2008 r., Nr XXXV/983/08 i Nr XXXV/985/08 z dnia 23 grudnia 2008 r., Nr XXXVIII/1078/09 i Nr XXXVIII/1082/09 z dnia 31 marca 2009 r., Nr XL/1130/09 z dnia 12 maja 2009 r.; Nr XLII/1160/09 i Nr XLII/1161/09 z dnia 16 czerwca 2009 r., Nr XLIII/1205/09 i Nr XLIII/1206/09 z dnia 30 czerwca 2009 r., Nr XLIV/1221/09 z dnia 25 sierpnia 2009 r., Nr XLVI/1304/09 i Nr XLVI/1305/09 z dnia 29 września 2009 r. oraz Nr XLVII/1332/09, Nr XLVII/1386/09 i Nr XLVII/1387/09 z dnia 3 listopada 2009 r..... 813

OGŁOSZENIE STAROSTY WIERUSZOWSKIEGO:

- 149** – z dnia 29 grudnia 2009 r. w sprawie modernizacji ewidencji gruntów i budynków..... 819

143

UCHWAŁA NR XLIX/1442/09 SEJMIKU WOJEWÓDZTWA ŁÓDZKIEGO

z dnia 22 grudnia 2009 r.

w sprawie: zmiany uchwały Nr XVII/456/07 Sejmiku Województwa Łódzkiego z dnia 21 grudnia 2007 r. w sprawie przyjęcia Wieloletniego Programu Inwestycyjnego Województwa Łódzkiego na lata 2008 – 2013, zmienionej uchwałami Sejmiku Województwa Łódzkiego: Nr XIX/517/08 z dnia 5 lutego 2008 r., Nr XXVII/647/08 z dnia 17 czerwca 2008 r., Nr XXIX/742/08 z dnia 8 lipca 2008 r., Nr XXX/792/08 z dnia 26 sierpnia 2008 r., Nr XXXI/797/08 z dnia 16 września 2008 r., Nr XXXII/889/08 z dnia 21 października 2008 r., Nr XXXIII/946/08 z dnia 18 listopada 2008 r., Nr XXXV/983/08 i Nr XXXV/985/08 z dnia 23 grudnia 2008 r., Nr XXXVIII/1078/09 i Nr XXXVIII/1082/09 z dnia 31 marca 2009 r., Nr XL/1130/09 z dnia 12 maja 2009 r., Nr XLII/1160/09 i Nr XLII/1161/09 z dnia 16 czerwca 2009 r., Nr XLIII/1205/09 i Nr XLIII/1206/09 z dnia 30 czerwca 2009 r., Nr XLIV/1221/09 z dnia 25 sierpnia 2009 r., Nr XLVI/1304/09 i Nr XLVI/1305/09 z dnia 29 września 2009 r., Nr XLVII/1332/09, Nr XLVII/1386/09 i Nr XLVII/1387/09 z dnia 3 listopada 2009 r.

Na podstawie art. 18 pkt 20 w związku z art. 64 ust. 2 pkt 1 ustawy z dnia 5 czerwca 1998 r. o samorządzie województwa (t.j.: Dz. U. z 2001 r. Nr 142, poz. 1590, z 2002 r. Nr 23, poz. 220, Nr 62, poz. 558, Nr 214, poz. 1806, z 2003 r. Nr 162, poz. 1568, z 2004 r. Nr 102, poz. 1055, Nr 116, poz. 1206, Nr 167, poz. 1759, z 2006 r. Nr 126, poz. 875, Nr 227, poz. 1658, z 2007 r. Nr 173, poz. 1218, z 2008 r. Nr 180, poz. 1111, Nr 216, poz. 1370, Nr 223, poz. 1458) Sejmik Województwa Łódzkiego uchwala, co następuje:

§ 1. Zmienia załącznik Nr 5 pn.: Lista programów inwestycyjnych z grupy inwestycyjnej „Wrota Regionu Łódzkiego” uchwały Nr XVII/456/07 Sejmiku Województwa Łódzkiego z dnia 21 grudnia 2007 r. w sprawie przyjęcia Wieloletniego Programu Inwestycyjnego Województwa Łódzkiego na lata 2008 – 2013, zmienionej uchwałami Sejmiku Województwa Łódzkiego: Nr XIX/517/08 z dnia 5 lutego 2008 r., Nr XXVII/647/08 z dnia 17 czerwca 2008 r., Nr XXIX/742/08 z dnia 8 lipca 2008 r., Nr XXX/792/08 z dnia 26 sierpnia

2008 r., Nr XXXI/797/08 z dnia 16 września 2008 r., Nr XXXII/889/08 z dnia 21 października 2008 r., Nr XXXIII/946/08 z dnia 18 listopada 2008 r., Nr XXXV/983/08 i Nr XXXV/985/08 z dnia 23 grudnia 2008 r., Nr XXXVIII/1078/09 i Nr XXXVIII/1082/09 z dnia 31 marca 2009 r., Nr XL/1130/09 z dnia 12 maja 2009 r., Nr XLII/1160/09 i Nr XLII/1161/09 z dnia 16 czerwca 2009 r., Nr XLIII/1205/09 i Nr XLIII/1206/09 z dnia 30 czerwca 2009 r., Nr XLIV/1221/09 z dnia 25 sierpnia 2009 r., Nr XLVI/1304/09 i Nr XLVI/1305/09 z dnia 29 września 2009 r., Nr XLVII/1332/09, Nr XLVII/1386/09 i Nr XLVII/1387/09 z dnia 3 listopada 2009 r., który otrzymuje brzmienie określone w załączniku do niniejszej uchwały.

§ 2. Wykonanie niniejszej uchwały powierza się Zarządowi Województwa Łódzkiego.

§ 3. Uchwała wchodzi w życie z dniem podjęcia i podlega ogłoszeniu w trybie przewidzianym dla aktów prawa miejscowego.

Przewodniczący Sejmiku:
Marek Mazur

Załącznik do Uchwały Nr XLIX/1442/09 Sejmiku Województwa Łódzkiego z dnia 22 grudnia 2009 r.																
w złotych																
Lista programów inwestycyjnych z grupy inwestycyjnej "Wrota Regionu Łódzkiego"																
L.p.	Nazwa zadania inwestycyjnego i okres realizacji w latach	Łączne nakłady finansowe (4+5-6+7+8+9+10+11)	Planowane wydatki					2013 r.	2012 r.	2011 r.	2010 r.	2009 r.	2008 r.	Wydatki poniesione do 2008 r.	Lata następane	Jednostka organizacyjna realizująca zadanie
			2013 r.	2012 r.	2011 r.	2010 r.	2009 r.									
1	2	3	4	5	6	7	8	9	10	11	12					
		268 405 741	403 080	795 647	16 504 810	42 931 067	99 380 566	83 510 000	24 880 571	0						
		Z tego:														
		a.	0 a.	621 858 a.	2 221 329 a.	6 824 544 a.	16 184 541 a.	12 219 000 a.	3 561 750 a.	0						
		b.	0 b.	0 b.	12 695 242 b.	33 303 384 b.	82 451 480 b.	70 581 085 b.	20 925 572 b.	0						
		c.	403 080 c.	173 789 c.	1 588 239 c.	2 803 139 c.	744 545 c.	709 915 c.	393 249 c.	0						
		268 405 741	403 080	795 647	16 504 810	42 931 067	99 380 566	83 510 000	24 880 571	0						
		Z tego:														
		a.	0 a.	621 858 a.	2 221 329 a.	6 824 544 a.	16 184 541 a.	12 219 000 a.	3 561 750 a.	0						
		b.	0 b.	0 b.	12 695 242 b.	33 303 384 b.	82 451 480 b.	70 581 085 b.	20 925 572 b.	0						
		c.	403 080 c.	173 789 c.	1 588 239 c.	2 803 139 c.	744 545 c.	709 915 c.	393 249 c.	0						
		23 274 146	0	621 858	4 070 789	18 581 499	0	0	0	0						
		Z tego:														
		a.	0 a.	621 858 a.	161 382 a.	2 059 652 a.	0 a.	0 a.	0 a.	0						
		b.	0 b.	0 b.	3 458 867 b.	14 844 183 b.	0 b.	0 b.	0 b.	0						
		c.	0 c.	0 c.	450 540 c.	1 677 664 c.	0 c.	0 c.	0 c.	0						
		13 536 675	403 080	173 789	4 374 235	3 250 000	2 150 000	2 050 000	1 135 571	0						
		Z tego:														
		a.	0 a.	0 a.	0 a.	0 a.	0 a.	0 a.	0 a.	0						
		b.	0 b.	0 b.	3 236 536 b.	2 124 525 b.	1 405 455 b.	1 340 085 b.	742 322 b.	0						
		c.	403 080 c.	173 789 c.	1 137 699 c.	1 125 475 c.	744 545 c.	709 915 c.	393 249 c.	0						
		22 347 472	0	6 627 468	9 289 995	6 430 009	0	0	0	0						
		Z tego:														
		a.	0 a.	0 a.	1 656 867 a.	2 322 499 a.	1 607 502 a.	0 a.	0 a.	0						
		b.	0 b.	0 b.	4 970 601 b.	6 967 496 b.	4 822 507 b.	0 b.	0 b.	0						
		c.	0 c.	0 c.	0 c.	0 c.	0 c.	0 c.	0 c.	0						
		17 651 448	0	1 372 318	6 709 573	9 569 557	0	0	0	0						
		Z tego:														
		a.	0 a.	0 a.	343 080 a.	1 677 393 a.	2 392 389 a.	0 a.	0 a.	0						
		b.	0 b.	0 b.	1 029 238 b.	5 032 180 b.	7 177 168 b.	0 b.	0 b.	0						
		c.	0 c.	0 c.	0 c.	0 c.	0 c.	0 c.	0 c.	0						
		191 596 000	0	60 000	5 100 000	81 231 000	81 460 000	23 745 000	0	0						
		Z tego:														
		a.	0 a.	0 a.	60 000 a.	765 000 a.	12 184 650 a.	12 219 000 a.	3 561 750 a.	0						
		b.	0 b.	0 b.	0 b.	4 335 000 b.	69 046 350 b.	69 241 000 b.	20 183 250 b.	0						
		c.	0 c.	0 c.	0 c.	0 c.	0 c.	0 c.	0 c.	0						
		28 790 400	0 a.	60 000 a.	60 000 a.	765 000 a.	12 184 650 a.	12 219 000 a.	3 561 750 a.	0						
		162 805 600	0 b.	0 b.	0 b.	4 335 000 b.	69 046 350 b.	69 241 000 b.	20 183 250 b.	0						
		0 c.	0 c.	0 c.	0 c.	0 c.	0 c.	0 c.	0 c.	0						
		0 c.	0 c.	0 c.	0 c.	0 c.	0 c.	0 c.	0 c.	0						

a. Środki własne j.s.t.
b. Środki wymienione w art. 5 ust. 1 pkt 2 i 3 ustawy o finansach publicznych
c. Środki pochodzące z innych źródeł

144

UCHWAŁA NR XLIX/1443/09 SEJMIKU WOJEWÓDZTWA ŁÓDZKIEGO

z dnia 22 grudnia 2009 r.

w sprawie: ograniczenia populacji dzika (*Sus scrofa*)

Na podstawie art. 18 pkt 20 ustawy z dnia 5 czerwca 1998 r. o samorządzie województwa (t.j.: Dz. U. z 2001 r. Nr 142, poz. 1590, z 2002 r. Nr 23, poz. 220, Nr 62, poz. 558, Nr 153, poz. 1271, Nr 214, poz. 1806, z 2003 r. Nr 162, poz. 1568, z 2004 r. Nr 102, poz. 1055, Nr 116, poz. 1206, z 2006 r. Nr 126, poz. 875, Nr 227, poz. 1658, z 2007 r. Nr 173, poz. 1218, z 2008 r. Nr 180, poz. 1111, Nr 216, poz. 1370, Nr 223, poz. 1458 oraz art. 33a ust. 1 i 2 ustawy z dnia 21 sierpnia 1997 r. o ochronie zwierząt (t.j.: Dz. U. z 2003 r. Nr 106, poz. 1002, z 2004 r. Nr 69, poz. 625, Nr 92, poz. 880, Nr 96, poz. 959, z 2005 r. Nr 33, poz. 289, Nr 175, poz. 1462, z 2006 r. Nr 249, poz. 1830, z 2008 r. Nr 199, poz. 1227, z 2009 r. Nr 18, poz. 97, Nr 79, poz. 668, Nr 92, poz. 753) Sejmik Województwa Łódzkiego uchwala, co następuje:

§ 1. Wprowadza na terenie jednostki wojewódzkiej w Nowym Glinniku, gm. Lubochnia, woj. łódzkie, będącej w zarządzie Rejonowego Zarządu Infrastruktury w Bydgoszczy, ograniczenie populacji dzika *Sus scrofa*.

§ 2. Ograniczenie populacji dzika, o którym mowa w § 1, dotyczy odstrzału 50 osobników dzika w terminie 2 lat od wydania uchwały.

§ 3. Odstrzału należy dokonać zgodnie z rozporządzeniem Ministra Środowiska z dnia 22 września 2009 r. zmieniającego rozporządzenie w sprawie określenia okresów polowań na zwierzęta

łowne (Dz. U. z 2009 r. Nr 163, poz. 1303) oraz zgodnie z § 3 ust. 1 i 2 rozporządzenia Ministra Środowiska w sprawie szczegółowych warunków wykonywania polowania i znakowania tusz (Dz.U. z 2005 r. Nr 61, poz. 548).

§ 4. Odstrzału dzików dokonają myśliwi wytypowani przez Koło Łowieckie Dubelt w Tomaszowie Mazowieckim.

§ 5. Odstrzelone dziki zostaną zagospodarowane przez Koło Łowieckie Dubelt w Tomaszowie Mazowieckim. Środki finansowe z pozyskanych dzików zostaną przekazane do Skarbu Państwa, zgodnie z ceną obowiązującą w punkcie skupu zwierzyny łownej w tym rejonie.

§ 6. Zobowiązuje Koło Łowieckie Dubelt w Tomaszowie Mazowieckim do złożenia Zarządowi Województwa Łódzkiego informacji dotyczącej terminu oraz ilości odstrzelonych dzików w terminie do 15 kwietnia.

§ 7. Nadzór nad wykonaniem uchwały powierza Zarządowi Województwa Łódzkiego.

§ 8. Uchwała wchodzi w życie w terminie 14 dni od opublikowania w Dzienniku Urzędowym Województwa Łódzkiego.

Przewodniczący Sejmiku:
Marek Mazur

145

UCHWAŁA NR XLIX/1444/09 SEJMIKU WOJEWÓDZTWA ŁÓDZKIEGO

z dnia 22 grudnia 2009 r.

w sprawie: podziału Województwa Łódzkiego na obwody łowieckie

Na podstawie art. 18 pkt 20 ustawy z dnia 5 czerwca 1998 r. o samorządzie województwa (t.j.: Dz. U. z 2001 r. Nr 142, poz. 159, z 2002 r. Nr 23, poz. 220, Nr 62, poz. 558, Nr 153, poz. 1271, Nr 214, poz. 1806, z 2003 r. Nr 162, poz. 1568, z 2004 r. Nr 102, poz. 1055, Nr 116, poz. 1206, z 2006 r. Nr 126, poz. 875, Nr 227, poz. 1658, z 2007 r. Nr 173, poz. 1218, z 2008 r. Nr 180, poz. 1111, Nr 216, poz. 1370, Nr 223, poz. 1458 oraz art. 7 i 27 ust. 1 i 2 ustawy z dnia 13 października 1995 r. Prawo łowieckie (t.j.: Dz. U. z 2005 r. Nr 127, poz. 1066, z 2005 r. Nr 175, poz. 1462, z 2006 r. Nr 220, poz. 1600, z 2007 r. Nr 176, poz. 1238, z 2008 r. Nr 201,

poz. 1237, z 2009 r. Nr 92, poz. 753) Sejmik Województwa Łódzkiego uchwala, co następuje:

§ 1. Dokonuje podziału Województwa Łódzkiego na obwody łowieckie.

§ 2. Wykaz obwodów łowieckich z wyszczególnieniem nowej numeracji oraz opisem granic, stanowi załącznik nr 1 do niniejszej uchwały.

§ 3. Przebieg granic obwodów łowieckich przedstawia mapa topograficzna w skali 1:200000 z naniesionymi na nią granicami, stanowiąca załącznik Nr 2 do niniejszej uchwały.

§ 4. Mapy obwodów łowieckich w województwie łódzkim w skali 1:50000 znajdują się w

siedzibie Departamentu Rolnictwa i Ochrony Środowiska Urzędu Marszałkowskiego w Łodzi.

§ 5. Rejestr powierzchniowy obwodów łowieckich, stanowi załącznik Nr 3 do niniejszej uchwały.

§ 6. Nadzór nad wykonaniem uchwały powierza Zarządowi Województwa Łódzkiego.

§ 7. Uchwała podlega ogłoszeniu w Dzienniku Urzędowym Województwa Łódzkiego i wchodzi w życie z dniem 1 kwietnia 2010 roku.

Przewodniczący Sejmiku:
Marek Mazur

Załącznik nr 1
do Uchwały nr XLIX/1444/09
Sejmiku Województwa Łódzkiego
z dnia 22 grudnia 2009 r.

L.p	Stary Nr obwodu	Nowy Nr obwodu	Z.O. PZL lub OHZ	Opis granicy
1	65-pl	1	Płock	Od m. Franciszków drogą przez m.m. Suchodębie, Wilkowie, Ryszardów skąd granicą woj. do m. Franciszków.
2	67-pl	2	OHZ	Od m. Pierowa Wola torem kolejowym do przystanku Kutno – Azory, skąd drogą z Kutna do Krośniewic, dalej drogą przez m.m. Krośniewice, Ostrówki, Dąbrowice do m. Wieś Mała skąd granicą woj. do m. Pierowa Wola.
3	66-pl	3	Płock	Od m. Suchodębie drogą przez m.m. Chrośno, Wola Chruścińska, Mikszał, Grodno skąd torem kolejowym od m. Grodno do m. Pierowa Wola, dalej granicą woj. do m. Wilkowie skąd drogą z m. Ryszardów do m. Suchodębie.
4	64-pl	4	Płock	Od m. Sieraków drogą przez m.m. Aleksandrów, Strzelce, Bociany, Sójki, Wola Raciborowska, Raciborów, Głogowiec, Chrośno, Suchodębie, Franciszków, Kliny skąd granicą woj. do m. Sieraków.
5	63-pl	5	Płock	Od m. Swoboda Trębska drogą przez m. Jaworzyna, Samogoszcz, Skórzewa, Muchnice, Muchnice Nowe, Rejmontów, Strzelce, Kozia Góra, dalej granicą woj. do m. Swoboda Trębska.
6	76-pl	6	Płock	Od m. Sójki drogą przez m. Żurawieniec do m. Kutno, skąd torem kolejowym do m. Grodno, dalej drogą Grodno, Miszał, Wola Chruścińska, Głogowiec, Raciborów, Wola Raciborowska do m. Sójki.
7	75-pl	7	Płock	Z m. Samogoszcz drogą przez m.m. Kamienna, Podgajew, Gajew, Kotłiska dalej torem kolejowym do Kutna, skąd drogą przez m.m. Żurawieniec, Sójki, Bociany, Strzelce, Muchnice Nowe, Muchnice, Skórzewa do m. Samogoszcz.
8	74-pl	8	Płock	Z m. Kol. Rakowiec drogą przez m.m. Zychlin, Pniewo, Zleszyn Nowy (do drogi krajowej), Bedno, Groszki, Kamienna, Samogoszcz, Jaworzyna, Swoboda Trębska skąd granicą woj. do m. Kol. Rakowiec (do drogi Zychlin – Skrzyszewy).
9	73-pl	9	Płock	Od mostu na rzece Przysowa drogą na Żychlin, Chochółów, Kruki, Stanisławów, Tretki, dalej drogą gruntową do drogi Żłaków – Zalesie skąd drogą przez m.m. Zalesie, Gajew Grzybowski, Sleszyn, Kłotyidów, Plecka Dąbrowa, Zleszyn Nowy, Pniewo, Zychlin do m. Kol. Rakowiec dalej granicą woj. do mostu na rzece Przysowa.
10	72-pl	10	Skierniewice	Z m. Kiernozia drogą przez m.m. Czerniew, Sokołów, Żłaków Borowy, Gajew dalej drogą gruntową na Tretki, Stanisławów, Kruki, Chochółów skąd drogą na Łuszyn do mostu na rzece Przysowa dalej granicą województwa do trasy Kiernozia – Czerniew skąd drogą do m. Kiernozia.
11	71-pl	11	Skierniewice	Z m. Wejsce drogą przez m.m. Osiek, Osiny, Czerniew, Kiernozia do granicy województwa skąd granicą województwa do m. Wejsce.
12	83-pl	12	OHZ	Z m. Krośniewice drogą przez m.m. Krzewie, Miłosna, Ogrodzona, Rzędków, Mazew, Łubno, Wygorzele, Bowyczyny, Elizanów, Pniewo, Ostalów, Bardzinek do m. Krośniewice.
13	82-pl	13	Płock	Od przystanku Kutno Azory drogą przez m.m. Gnojno, Wroczyzny, Stanisławów, Włosków, Wysoka Wielka, Izabelin, Jarochów, Ogrodzona, Miłosna, Krzewie, Krośniewice, Pomarżany, Nowe, Adamowice do przystanku Kutno Azory.
14	81-pl	14	Płock	Torem kolejowym od przystanku Kutno - Azory przez Leszno do m. Uwielinek skąd drogą przez m.m. Wargawka, Gozdków, Rudniki, Wysoka Wielka, Włosków, Stanisławów, Wroczyzny, Gnojno do przystanku Kutno – Azory.
15	80-pl	15	Płock	Z m. Szewce Owsiane drogą przez m.m. Łęki Kościelne, Młogoszyn, Stefanów, Rybie, Goliszew, Marcinów, Kuchary, Strzegocin, Julinki dalej torem kolejowym z m. Leszno do m. Kutno skąd drogą przez m.m. Zakowice, Krzyżanów, Krzyżanówek do m. Szewce Owsiane.
16	79-pl	16	Płock	Od m. Kamienna drogą przez m.m. Groszki, Kaźmierówka, Szewce Walentyna, Szewce Owsiane, Krzyżanówek, Krzyżanów, Zakowice, Kutno skąd torem kolejowym do m. Kotłiska dalej drogą przez m.m. Gajew, Podgajew do m. Kamienna.
17	78-pl	17	Płock	Z m. Zleszyn Nowy drogą przez m.m. Stradzew, Orłów Parcel do rz. Strugi skąd rz. Strugą dalej kanałem do drogi Piątek – Młogoszyn stąd drogą przez m.m. Młogoszyn, Łęki Kościelne, Szewce Owsiane, Szewce Walentyna, Kaźmierówka, Bedno do m.m. Zleszyn Nowy.

18	77-pl	18	Płock	Z m. Kazimierek drogą przez m.m. Dębowa Góra, Kościuszki, Zakrzew, Przewiska, Wola Kałkowa skąd granicą gminy Bedino do drogi Łazin – Zleszyn skąd drogą przez m.m. Orłów Parcel, Stradzew, Zleszyn Nowy, Plecka Dąbrowa do m. Kazimierek.
19	7-sk	19	Skierniewice	Od mostu na rz. Słudwia dalej rz. do mostu przy drodze Złaków Kościelny, skąd drogą przez m.m. Retki, Zduny Kościelne, Klotyldów, Aleksandrówka, Wiskienica, Śleszyn, Gajew Grzybowski, Zalesie do mostu na rz. Słudwia.
20	6-sk	20	Skierniewice	Z m. Osiek drogą przez m.m. Różyce, Chaśno, Chaśno I, Wyborów, Przemysłów, Złaków Kościelny do mostu na rz. Słudwia skąd rz. do mostu na drodze Zalesie – Złaków Borowy stąd drogą przez m.m. Złaków Borowy, Czerniew, Osiny do m. Osiek.
21	5-sk	21	Skierniewice	Z m. Grabowiec granicą woj. łódzkiego do m. Czaplinek skąd drogą przez m.m. Litynek, Wicie, Boczki, Błędów, Chaśno I, Chaśno, Różyce, Osiek, Wejsce, Ostrowce skąd granicą woj. do m. Grabowiec.
22	43-kon	22	Łódź	Z m. Łubno drogą przez m. Opiesin, Opiesinek, Zieleniew, Zagróbki, Góry Jackowskie, Sławęcín, Bowętów, Grabów, Celinów, Goszczędza skąd granicą województwa do drogi Kadzidłowa – Przybyszew stąd rowem melioracyjnym do drogi, którą przez m.m. Nowa Wioska, Piotrkówek, Radzyń, Rochów, Wygorzele do m. Łubno.
23	88-pl	23	Łódź	Z m. Wysoka Wielka drogą przez m.m. Rudniki, Gozdków, Szamów, Daszyna, Drzykozy, Góry Jackowskie, Zagróbki, Zieleniew, Opiesinek, Opiesin, Łubno, Mazew, Rzędków, Ogrodzona, Izabelin do m. Wysoka Wielka.
24	57-kon	24	Łódź	Z m. Góry Jackowskie drogą przez m.m. Borucice, Borów, Chorki, Smolice skąd granicą gminy Grabów do rz. Ner, następnie rz. do granicy województwa, stąd granicą województwa do drogi w m. Goszczędza dalej drogą przez m.m. Celinów, Grabów, Bowętów, Sławęcín do m. Góry Jackowskie.
25	89-pl	25	Łódź	Z m. Daszyna drogą przez m.m. Kręzelewice, Chrzastówek, Topola Królewska, Błonie, Łęka do granicy gminy Grabów skąd granicą gminy do m. Smolice stąd drogą przez m.m. Chorki, Borów, Borucice, Jacków, Drzykozy do m. Daszyna.
26	87-pl	26	Łódź	Z m. Wargawka drogą przez m.m. Romartów, Rybitwy do rz. Bzury skąd rz. do m. Łęczycza dalej drogą przez m.m. Łęczycza, Topola Królewska, Chrzastówek, Kręzelewice, Daszyna, Szamów do m. Wargawka.
27	86-pl	27	Łódź	Z m. Leszno drogą przez m.m. Julinki, Strzegocin, Głedzianów, Głedzianówek skąd rowem do rz. Bzury dalej kanałem do drogi Czarnopole – Glupiejew skąd drogą przez m.m. Czarnopole, Glupiejew, Nowy Gaj, Orszewice, Witaszewice, Romartów skąd torem kolejowym do m. Leszno.
28	85-pl	28	OHZ	Z m. Stefanów drogą przez m.m. Młogoszyn, Michałówka, Piątek, Gaj Nowy, Glupiejew, Czarnopole do kanału, którym do rz. Bzury, skąd rowem do drogi Głedzianówek – Głedzianów stąd drogą przez m.m. Głedzianów, Strzegocin, Kuchary, Marcinów, Goliszew do m. Stefanów.
29	84-pl	29	Łódź	Rz. Malina, a następnie rowem do m. Oszkowice, skąd drogą przez m.m. Oszkowice, Piaski, Jasionna, Piątek, Michałówka do mostu na drodze Piątek – Młogoszyn, skąd granicą gminy Piątek do rz. Maliny.
30	17-sk	30	Skierniewice	Z m. Kościuszki drogą przez m.m. Sobota, Marywil, Bielawy, Brzozów, Oszkowice skąd rowem do rz. Maliny, której nurtem (dalej granicą gminy Bedino) do drogi w m. Wola Kałkowa skąd drogą przez m.m. Wola Kałkowa, Przewiska, Zakrzew do m. Kościuszki.
31	16-sk	31	Skierniewice	Z m. Zduny Kościelne drogą przez m.m. Strugienice, Bocheń, Chruślin Kościelny, Piotrowice, Bielawy, Marywil, Sobota, Kościuszki, Dębowa Góra, Kazimierek, Klotyldów do m. Zduny Kościelne.
32	15-sk	32	Skierniewice	Z m. Małszyce drogą przez m.m. Łowicz, Górki Zagórskie, Bocheń, Strugienice, Zduny Kościelne do m. Małszyce.
33	14-sk	33	Skierniewice	Z m. Chaśno I drogą przez m.m. Niedźwiada, Zduny Kościelne, Zduny, Retki, Złaków Kościelny, Przemysłów, Wyborów do m. Chaśno I.
34	13-sk	34	Skierniewice	Z m. Boczki drogą przez m.m. Łaguszew, Strzelcew, Popów, Łowicz, Małszyce, Niedźwiada, Chaśno I, Błędów do m. Boczki.
35	12-sk	35	Skierniewice	Z m. Czaplinek granicą województwa do drogi krajowej skąd drogą tą do m. Popów dalej drogą przez m.m. Strzelcew, Łaguszew, Boczki, Wicie, Litynek do granicy województwa w m. Czaplinek.
36	71-kon	36	Sieradz	Z m. Domanin drogą przez m.m. Różniatów, Uniejów, Człopy do granicy województwa skąd granicą województwa do m. Domanin.

37	70-kon	37	Sieradz	Od mostu na rzece Ner torem kolejowym do Grabiszewa skąd drogą przez m.m Tolów, Wielenin, Orzeszków, Stanisławów, Dąbie skąd rz. Ner do mostu na rzece Ner (przecięcie się z torem kolejowym).
38	69-kon	38	Łódź	Nurtem rz. Ner do m. Kol. Borek skąd drogą przez m.m. Drozdów, Kiki do toru kolejowego w m. Grabiszew skąd torem do mostu na rz. Ner skąd granicą województwa do rz. Ner, której nurtem do m. Kol. Borek.
39	93-pl	39	Łódź	Z m. Topola Królewska drogą przez m.m. Łęczycza, Wilczkowie, Zduny, Janków, Karkosy, Chodów, Pełczyska, Kol. Borek skąd nurtem rz. Ner do granicy gminy Grabów, którą do m. Łęka stąd drogą przez m. Łęka, Błonie do m. Topola Królewska.
40	92-pl	40	Łódź	Z m. Bryski drogą przez m.m. Karsznice, Chrapków, Ambroźew, Leśmierz, Sierpów, Lubień, Borki, Łęczycza skąd rz. Bzurą do drogi Rybitwy – Witaszewice skąd drogą przez m.m Witaszewice, Orszewice do m. Bryski.
41	91-pl	41	Łódź	Z m. Piątek drogą przez m.m. Krzyszkowice, Sypin, Borowiec, Śladków, Śladków Rozłazy, Śladków Podleśny, Skotniki, Chrapków, Karsznice, Bryski, Gaj Nowy do m. Piątek.
42	90-pl	42	Łódź	Z m. Piątek drogą przez m.m. Sułkowice, Jasionna, Mąkolice, Wola Mąkolska, Gozdów, Feliksów, Władysławów, Rogóźno, Krzyszkowice do m. Piątek.
43	25-sk	43	Skierniewice	Z m. Bielawy drogą przez m.m. Psary, Stary Waliszew, Dąbrówka, Parcelka, Jasionna, Piaski, Oszkowice, Brzozów do m. Bielawy.
44	24-sk	44	Skierniewice	Z m. Chruślin Kościelny drogą przez m.m. Trąby, Lisiewice, Skaratki, Sapy, Władysławów, Wola Zbrozkowa, Patyki, Antoniew, Ziewanice, Boczek Domaradzkie, Chlebowice, Psary, Bielawy, Piotrowice do m. Chruślin Kościelny.
45	23sk	45	Skierniewice	Z m. Łowicz drogą przez m. Jamno do przecięcia drogi z torem kolejowym, skąd torem kolejowym do m. Domaniewice skąd drogą przez m.m. Skaratki, Lisiewice, Trąby, Chruślin, Górki Zagórskie do m. Łowicz.
46	22sk	46	Skierniewice	Z m. Kompina drogą przez m.m. Bednary, Nieborów, Belchów do rz. Skierniewki, skąd rz. do m. Bobrowniki, dalej drogą przez m.m. Bobrowniki, Zawady, Grudze, Jamno, Łowicz, Popów do m. Kompina.
47	21-sk	47	Skierniewice	Rz. Rawką z m. Patoki do m. Bolimów skąd drogą przez m.m. Bolimów, Nieborów, Bednary, Kompina skąd do drogi krajowej, którą do granicy województwa dalej granicą województwa do ujścia rz. Rawki do rz. Bzury.
48	20-sk	48	Skierniewice	Z m. Patoki granicą woj. do m. Józefów skąd drogą przez m. Kol. Bolimowska Wieś do mostu na rz. Rawce w m. Bolimów skąd rz. Rawką do rz. Bzury w m. Patoki.
49	9-si	49	Sieradz	Z m. Uniejów drogą przez m.m. Kol. Balin, Kol. Niewiesz, Krępa, Dzierżazna, Paulina, Olendry, Księżę Młyny, Łęg Piekarski skąd granicą województwa do m. Józefów, dalej do drogi na Spicimierz i drogą tą do pin. krańca m. Józefów stąd granicą woj. do drogi Turek – Uniejów, dalej drogą tą do m. Uniejów.
50	3-si	50	Sieradz	Torem kolejowym od m. Tolów do m. Zalesie skąd drogą przez m.m Zalesie, Biernacice, Uniejów, Wielenin, Gorzew, Tolów do toru kolejowego.
51	4-si	51	Sieradz	Torem kolejowym z m. Zalesie do m. Karnice skąd drogą przez m.m. Karnice, Wilczków, Ulany, Niewiesz, Kol. Niewiesz, Kol. Balin, Uniejów, Biernacice do toru kolejowego w m. Zalesie.
52	2-si	52	Sieradz	Z m. Drozdów drogą przez m.m. Kol. Borek, Borek, Pełczyska, Gostków, Brzezinki, Chropy skąd drogą do toru kolejowego w kierunku Karnic, dalej torem kolejowym do m. Grabiszew, stąd drogą przez m.m. Kiki, Kol. Kiki, Saków do m. Drozdów.
53	1-si	53	Sieradz	Z m. Łązki drogą przez m.m. Woźniki, Budzynek, Psary, Domaniew, Plewnik, Wilkowice, Gostków, Pełczyska, Wierzbowa, Powodów do m. Łązki.
54	24-ld	54	Łódź	Z m. Łęczycza drogą przez m.m. Lubień, Solca Wielka, Trojany, Różyce Nowe, Łązki, Powodów, Wierzbówka, Wierzbowa, Wola Dąbrowa, Chodów, Karkosy, Janków, Zduny, Wilczkowice do m. Łęczycza.
55	25-ld	55	Łódź	Z m. Chrapków drogą przez m.m. Skotniki, Sokolniki, Maszkowice, Ozorków, Wróblew, Solca Wielka, Lubień, Sierpów, Leśmierz, Ambroźew do m. Chrapków.
56	26-ld	56	Łódź	Z m. Sypin drogą przez m.m. Gieczno, Rogóźno, Warszycze, Bądków, Katarzynów, Kania Góra, Emilia, Słowik, Ozorków, Sokolniki, Małachowice, Skotniki, Śladków, Borowiec do m. Sypin.
57	2-ld	57	Łódź	Z m. Gozdów drogą przez m.m. Sądówka, Koźle, Tymianka skąd torem kolejowym do m. Swędówek, dalej drogą przez m.m. Anielin, Kębliny, Bądków, Warszycze, Rogóźno, Władysławów, Feliksów do m. Gozdów.

58	3-ld	58	Łódź	Z m. Waliszew Stary drogą przez m.m. Boczek Domaradzkie, Popów, Pludwiny, Sadówka, Gozdów, Mąkolice, Parcelka, Dąbrowa do m. Waliszew Stary.
59	4-ld	59	Łódź	Z m. Boczek Domaradzkie drogą przez m.m. Ziewanice, Antoniew, Patyki skąd drogą do toru kolejowego, dalej torem kolejowym do Głowna skąd drogą przez m.m. Bratoszewice, Koźle, Pludwiny, Popów do m. Boczek Domaradzkie.
60	5-ld	60	Łódź	Z m. Domaniewice Poduchowne drogą przez m.m. Albinów, Kuźmy, Gozd, Dmosin, Osiny, Głowno skąd torem kolejowym do drogi Głowno – Patyki, dalej drogą przez m.m. Patyki, Wola Zbrozkowa, Sapy, Skaratki do toru kolejowego, dalej torem do drogi Domaniewice – Albinów.
61	31-sk	61	Skierniewice	Z m. Kwiatek drogą przez m.m. Łyszkowice, Kalenice, Trzcianka, Kuźmy, Albinów, Domaniewice do toru kolejowego, skąd torem do drogi Łowicz – Domaniewice, dalej drogą do m. Kwiatek.
62	30-sk	62	Skierniewice	Z m. Bobrowniki rz. Skierniewką do drogi w m. Mokra Lewa, dalej drogą przez m.m. Mokra Lewa, Wola Makowska, Jacochów, Łyszkowice, Grudze – Parcele, Jamno, Grudze, Zawady do rz. Skierniewki w m. Bobrowniki.
63	29-sk	63	Skierniewice	Rz. Rawką od mostu w m. Bolimów do m. Grabie, skąd drogą przez m.m. Borowiny, Sierakowice Prawe, Sierakowice Lewe do rz. Skierniewki, którą do drogi Belchów – Nieborów, skąd drogą przez m.m. Belchów, Nieborów do mostu na rz. Rawce w m. Bolimów.
64	39-sk	64	Skierniewice	Rz. Rawką od m. Grabie do toru kolejowego, dalej torem do mostu na rz. Skierniewka, skąd rz. Skierniewką do mostu na drodze Sierakowice – Borowiny, stąd drogą przez m.m. Sierakowice Prawe, Borowiny do rz. Rawki w m. Grabie.
65	10-si	66	Sieradz	Z m. Nowa Wieś drogą przez m.m. Porczyny, Wyřebów, Wola Pomianowa, Borki Drużbińskie do rowu, którym do m. Kolonia Borki Drużbińskie, następnie drogą przez m.m. Wólka Łyszkowska, Księża Wólka w kierunku m. Nerki do rz. Warty, skąd rz. Wartą do przeprawy promowej w m. Księża Młyny, następnie drogą z m. Księża Młyny przez m.m. Olendry, Paulina, Dzierżazna, Krępa do m. Nowa Wieś.
66	8-si	67	OHZ	Z m. Brzezinki drogą przez m.m. Sworawa, Poddebice skąd rz. Ner do m. Baldrzychów skąd drogą przez m.m. Lipki, Malenie, Porczyny, Nowa Wieś, Krępa, Jankowice, Kol. Niewiesz, Niewiesz, Ulany, Wilczków, Karnice, Chropy do m. Brzezinki.
67	7-si	68	Sieradz	Z m. Krasnołany drogą przez m.m. Panaszew, Kałów, Góra Baldrzychowska, Zagórzycze do rz. Ner, skąd rz. do m. Poddebice, dalej drogą przez m.m. Sworawa, Brzezinki, Wilkowice do m. Krasnołany.
68	6-si	69	Sieradz	Z m. Psary drogą przez m.m. Brudnów, Dalików, Kuciny, Kołoszyn do rowu na wysokości m. Zdrzychów, dalej rowem do rz. Beldówki, której nurtem do m. Kałów, następnie drogą przez m.m. Panaszew, Krasnołany, Domaniew do m. Psary.
69	5-si	70	Sieradz	Z m. Anastazew drogą przez m.m. Sokola Góra, Krasnodeby Nowe, Gajówka, Kuciny, Dalików, Brudnów, Psary, Budzynek, Marysławów, Huta Bardzyńska, Ignacew Folwarczny do m. Anastazew.
70	23-ld	71	Łódź	Z m. Solca Wielka drogą przez m.m. Parzęczew, Ignacew, Huta Bardzyńska, Marysławów, Budzynek, Woźniki, Powodów II, Łąki, Rózyce, Trojany do m. Solca Wielka.
71	22-ld	72	Łódź	Z m. Wróblew drogą przez m.m. Ozorków, Krzeszew, Kowalewice, Tkaczewska Góra, Sokola Góra, Anastazew, Ignacew, Parzęczew, Solca Wielka do m. Wróblew.
72	21-ld	73	Łódź	Z m. Krzeszew drogą przez m.m. Aleksandria, Emilia, do toru kolejowego w m. Zgierz skąd torem do m. Jedlicze stąd drogą do skraju lasu, skrajem lasu do m. Nakielnica, dalej drogą przez m.m. Nakielnica, Karolew, Nowomłynny, Tkaczewska Góra, Kowalewice do m. Krzeszew.
73	27-ld	74	Łódź	Z m. Bądków drogą przez m. Biała do toru kolejowego w m. Zgierz, torem do drogi Zgierz-Ozorków skąd drogą przez m.m. Emilia, Kania Góra, Katarzynów do m. Bądków.
74	1-ld	75	Łódź	Torem kolejowym od drogi Kębliny – Stryków do drogi Zgierz – Piątek skąd drogą przez m.m. Biała, Bądków, Kębliny do toru kolejowego.
75	6-ld	76	Łódź	Z m. Głowno drogą przez m.m. Osiny, Dmosin, Lubowidza, Jesionka, Nowostawy Dolne, Niesułków, Stryków, Tymianka, Koźle, Wola Błędowa, Bratoszewice do m. Głowno.

76	44-sk	77	Łódź	Z m. Trzcianka drogą przez m.m. Teresin, Mszadła, Wólka Krosnowska, Podłęcze, Zacywilki, Kołacinek, Kołacin, Koziołki, Kol. Koziołki, Nagawki, Dmosin, Wierzbówka, Borki, Gózd, Wiesiołków, Kuźmy do m. Trzcianka.
77	42-sk	78	Skierniewice	Z m. Jacochów drogą przez m. Słomków dalej rz. Uchanką do m. Święte Łaski skąd drogą przez m.m. Chlebów, Bobrowa, Kapera, Uchań Górny, Kalenice, Łyszkowice do m. Jacochów.
78	43-sk	79	Skierniewice	Z m. Święte Łaski rz. Uchanką do m. Wola Drzewiecka, dalej drogą przez m. Wola Drzewiecka do toru kolejowego, torem do m. Lipce Reymontowskie, skąd drogą przez m.m. Mszadła, Zacisze, Trzcianka, Uchań Górny, Kapera, Bobrowa, Chlebów do rz. Uchanki w m. Święte Łaski.
79	40-sk	80	Skierniewice	Z m. Skierniewice drogą w kierunku Makowa, dalej rz. Zwierzyną do mostu, stąd ul. Krętą do torów kolejowych w Kręzcach, dalej torem kolejowym do przystanku Dąbrowice stąd drogą przez m.m. Dąbrowice, Zapady skąd strumykiem do m. Kol. Brzoza, skąd drogą przez m.m. Godzianów, Kawęczyn, Kol. Wolska, Wola Drzewiecka, skąd rz. Uchanką do m. Słomków, dalej drogą przez m.m. Słomków, Jacochów, Wola Makowska, Mokra Lewa do rz. Skierniewki, rz. do Skierniewic, skąd drogą do drogi Skierniewice- Maków.
80	55-sk	81	Skierniewice	Z m. Skierniewice drogą do m. Strzyboga skąd rz. Łupią do drogi w m. Żelazna dalej drogą przez m.m. Brzozów, Ludwików do drogi Skierniewice – Jezów skąd drogą przez m. Dąbrowice do przystanku w m. Dąbrowice, dalej torem kolejowym do m. Kręzce skąd ul. Krętą do mostu, dalej rz. Zwierzyną do drogi Maków – Skierniewice, skąd drogą do m. Skierniewice.
81	38-sk	82	Skierniewice	Rz. Rawką od toru kolejowego w m. Ruda do m. Kamion skąd drogą przez m.m. Kamion, Suliszew, Stara Rawa, Kawęczyn Nowy, Strzyboga, Podtrzianna, Skierniewice do toru kolejowego, skąd torem do mostu na rz. Rawce.
82	37-sk	83	Skierniewice	Z m. Łajszczew Nowy drogą przez m.m. Łajszczew Stary, Jeruzal, Paplin, Lisna, Raducz, Nowy Dwór, Nowy Kawęczyn, Stara Rawa, Suliszew, Kamion, Wygodna, Biernik do m. Łajszczew Nowy.
83	36-sk	84	Skierniewice	Z m. Huta Zawadzka drogą przez m.m. Wola Pękoszewska, Wycinka Wolska, Wędrogów, Paplin, Jeruzal, Łajszczew Stary, Huta Partacka, Korabiewice, Karnice skąd drogą do toru kolejowego, którym do m. Powązki dalej drogą do m. Huta Zawadzka.
84	17-si	85	Sieradz	Z m. Głuchów drogą przez m.m. Ziemięcin, Kaszew, Goszczanów, Sulmów, Wola Tomakowa, Ciepiew, Swoboda, Józefów do m. Dębniaki, skąd drogą przez m.m. Małgów, Myszkwice, Gozdów, Tokary do m. Głuchów.
85	16-si	86	Sieradz	Z m. Miłkowie drogą do granic zbiornika „Jeziorsko”, skąd granicą zbiornika do m. Jeziorsko, dalej drogą przez m.m. Maszew, Strachanów, Goszczanów, Kaszew, Ziemięcin, Głuchów, Rzymisko, Strachocice do m. Miłkowie.
86	15-si	87	Sieradz	Z m. Borki Drużbińskie drogą przez m.m. Drużbin, Rzechtą, Rudniki do zapory bocznej zbiornika „Jeziorsko” w m. Pęczniew, skąd granicą zbiornika do zapory czołowej zbiornika i dalej do granicy województwa, którą do m. Nerki skąd drogą przez m.m. Nerki, Księża Wólka, Łyszkowska Wólka, Kolonia Borki Drużbińskie do rowu, którym do m. Borki Drużbińskie.
87	14-si	88	Sieradz	Z m. Lipki torem kolejowym do drogi Chodaki – Zadzim, skąd drogą przez m.m. Zadzim, Przywidz, Rudniki, Rzechtą, Drużbin, Borki Drużbińskie, Wola Pomianowa, Wyrębów do toru kolejowego w m. Lipki.
88	13-si	89	Sieradz	Z m. Wólka drogą przez m.m. Pustkowie, Ruda Jezewska, Dzierżazna Szlachecka, Kol. Iwonia, Iwonia do toru kolejowego w m. Kraszyn, skąd torem do m. Lipki, dalej drogą przez m.m. Baldrzychów, Zagórzyce, Góra Baldrzychowska do m. Wólka.
89	12-si	90	Łódź	Z m. Malanów drogą przez m.m. Albertów, Zdziechów do rz. Ner, skąd rz. do m. Ruda Jezewska, dalej drogą przez m.m. Pustkowie, Wólka, Kałów, skąd do rz. Beldówki, rz. do drogi Tulki – Wików, dalej drogą tą przez m.m. Oleśnica, Orzechów do m. Malanów.
90	11-si	91	Sieradz	Z m. Jastrzębiec drogą przez m.m. Beldów, Stanisławów Nowy, Albertów, Malanów, Orzechów, Oleśnica, Wików do rz. Beldówki, skąd rz. do przecięcia z drogą Oleśnica – Złotniki, dalej rowem do drogi na wysokości m. Zdrzychów, skąd drogą przez m.m. Kołoszyn, Kuciny, Prawęcice do m. Jastrzębiec.
91	20-ld	92	Łódź	Z m. Nakielnica drogą przez m.m. Łobodź, Jastrzębiec, Prawęcice, Kuciny, Gajówka, Krasnodęby, Sokola Góra, Reksul, Karolew do m. Nakielnica.

92	18-ld	93	Łódź	Z m. Aleksandrów Łódzki drogą do m. Lutomiernik, skąd rz. Ner do m. Czolczyn, dalej drogą przez m.m. Albertów, Beldów, Jastrzębiec, Łobodź do m. Aleksandrów Łódzki.
93	19-ld	94	Łódź	Torem kolejowym z m. Jedlicze do granicy administracyjnej m. Łódź, skąd granicą m. Łódź, dalej drogą przez m.m. Kochanówka, Aleksandrów, Łobodź, Nakielnica skąd skrajem lasu do m. Jedlicze, dalej drogą do toru kolejowego w m. Jedlicze.
94	7-ld	95	Łódź	Z m. Stryków drogą przez m.m. Sosnowiec, Imielnik Nowy, Łagiewniki Nowe, Krzywie, Zgierz do toru kolejowego, torem kolejowym ze Zgierza do m. Tymianka, skąd drogą do m. Stryków.
95	8-ld	96	Łódź	Z m. Lipka drogą przez m.m. Stare Skoszewy, Niecki, dalej skrajem lasu państwowego do m. Borki, Imielnik Stary, stąd drogą przez m.m. Sosnowiec, Stryków, Niesułków do m. Lipka.
96	46-sk	97	Łódź	Z m. Tadzina drogą przez m.m. Brzeziny, Paprotnia, Lipiny, Natolin, Byszewy, Stare Skoszewy, Sierznia, Buczek, Grzmiąca do m. Tadzina.
97	45-sk	98	Łódź	Z m. Dmosin drogą przez m.m. Nagawki, Kol. Koziółki, Koziółki, Kołacin, Henryków, Brzeziny, Tadzina, Grzmiąca, Buczek, Sierznia, Lipka, Nowostawy Dolne, Jesionka, Kol. Lubowidza, Lubowidza do m. Dmosin.
98	59-sk	99	OHZ	Z m. Słupia drogą przez m.m. Jezów, Rogów, Olsza, Mroga Dolna, Jasień dalej rz. Mrogą do m. Kołacin Praga, skąd drogą przez m.m. Kołacin, Kołacinek, Podłęcze, Krosnowa, Słupia.
99	58-sk	100	Skierniewice	Z m. Godzianów drogą przez m.m. Byczki, Słupia, Krosnowa, Podłęcze, Wólka Krosnowska, Mszadla do toru kolejowego w m. Lipce, dalej torem kolejowym do drogi Wol. Drzewiecka – Kol. Kawęcka, skąd drogą przez m.m. Kol. Kawęcka, Kawęczyn do m. Godzianów.
100	57-sk	101	Skierniewice	Z m. Nowy Ludwików drogą przez m.m. Brzozów, Żelazna, Borysław, Michowice, Gluchów do rz. Rawki na wysokości m. Józefin, skąd rz. Rawką do drogi w m. Jankowice Kol. skąd drogą przez m.m. Kol. Jankowice, Kochanów, Białynin, Jezów, Słupia, Byczki, Kol. Brzoza, skąd strumykiem do m. Zapady, dalej drogą przez m. Zapady do m. Nowy Ludwików.
101	56-sk	102	Skierniewice	Z m. Zalesie drogą przez m.m. Wilkowice, Skoczdyły do toru kolejki wąskotorowej w m. Boguszyce, skąd torem do m. Gluchów, dalej drogą przez m.m. Gluchów, Michowice, Borysław, Żelazna do m. Zalesie.
102	54-sk	103	Skierniewice	Z m. Strzyboga drogą przez m.m. Nowy Kawęczyn, Nowy Dwór, skąd rz. Rawką do m. Wołucza, dalej drogą przez m.m. Wołucza, Zglinna, Zalesie, Żelazna, skąd rz. Łupią do m. Strzyboga.
103	53-sk	104	Skierniewice	Z m. Przewodowice drogą przez m.m. Julianów, Rawa Maz., Soszyce, Skoczdyły, Wilkowice, Zglinna, Wołucza do rz. Rawki, którą do rz. Białki, skąd rz. Białką do m. Przewodowice.
104	52-sk	105	Skierniewice	Z m. Narty drogą przez m.m. Zakrzew, Biała Rawska, Pągów, Rosławowice skąd rz. Białką do rz. Rawki, dalej rz. Rawką do m. Nowy Dwór, dalej drogą przez m.m. Nowy Dwór, Raducz, Studzianek, Gołyń, Chrzęszczew do m. Narty.
105	51-sk	106	Skierniewice	Od drogi Raw Maz. - Mszczonów drogą (granicą województwa) do m. Budy Chojnackie, dalej drogą przez m.m. Turowa Wola, Narty, Chrzęszczew, Gołyń, Studzianek, Lisna, Paplin, Wędrogów, Wycinka Wolska, Wola Pękoszewska, Huta Zawadzka do drogi Rawa Maz. – Mszczonów.
106	50-sk	107	Skierniewice	Z m. Budy Chojnackie granicą województwa do m. Orla Góra, dalej drogą przez m.m. Orla Góra, Franklin, Podsejdkowice, Zakrzew, Turowa Wola do m. Budy Chojnackie.
107	22-si	108	Sieradz	Z m. Poprężniki drogą przez m.m. Cielce, Czartki Małe, Góra, Kraków, Wilkszyce, Chwałęcice, Moskurnia Mała, Gać Kaliska, Wola Tłomakowa, Goszczanów, Strachanów do m. Poprężniki.
108	21-si	109	Sieradz	Granicą zbiornika Jeziorsko od m. Jeziorsko, dalej wałem do drogi Warta – Rossoszyca, skąd drogą przez m.m. Warta, Witów, Czartki Małe, Cielce, Poprężniki, Strachanów, Maszew do granicy zbiornika Jeziorsko.
109	20-si	110	Sieradz	Z m. Przywidz drogą przez m.m. Osowiec, Józefka, Raszelki, Brzeg Górny, Brzeg Borki do granicy zbiornika Jeziorsko, skąd granicą zbiornika do zapory bocznej, którą do drogi przez m.m. Pęczniew, Rudniki do m. Przywidz.
110	28-si	111	Sieradz	Z m. Raszelki drogą przez m.m. Miedze Nowe, Rossoszyca do rz. Warty (most) skąd zaporą boczną zbiornika do przepompowni Glinno, dalej granicą zbiornika do drogi w m. Brzeg Borki, skąd drogą przez m.m. Brzeg Górny do m. Raszelki.

111	27-si	112	Sieradz	Z m. Rzezycza drogą przez m.m. Kolonia Rzezycza, Szczawno, Góry Prusinowskie, Boczki, Rossoszyca, Miedze Nowe, Raszelki, Józefka, Grabina do m. Rzezycza.
112	19-si	113	Sieradz	Torem kolejowym z m. Górki Zadzimskie do m. Choszczewo skąd drogą przez m.m. Kol. Prusinowice – Szczawno(droga nad lasem), Kolonia Rzezycza, Rzezycza, Grabina, Przywidz, Zadzim do toru kolejowego w m. Górki Zadzimskie.
113	18-si	114	Sieradz	Z m. Małyń drogą przez m.m. Lichawa, Krokocice, Choszczewo do toru kolejowego, którym do m. Kraszyn, skąd drogą przez m.m. Kol. Iwonie, Dzierżazna Szlachecka do rz. Ner w m. Ruda Jeżewska, skąd rz. Ner do m. Małyń.
114	25-si	115	Sieradz	Drogą od rz. Ner przez m. Przyrownica skąd rowem do m. Magnusy, dalej drogą przez m.m. Dobruchów, Dobków skąd granicą gmin i powiatu do m. Remiszew dalej drogą przez m.m. Remiszew, Dziadkowice, Szadek, Choszczewo, Krokocice, Lichawa, Małyń do rz. Ner, której nurtem do m. Puczniew.
115	24-si	116	Sieradz	Z m. Lutomiersk drogą przez m.m. Wodzierady, Chorzeszów, Dobków, Dobruchów do rowu w m. Magnusy, rowem tym do m. Przyrownica, skąd drogą do rz. Ner, której nurtem do m. Lutomiersk.
116	23-si	117	Łódź	Z m. Bechcice drogą przez m.m. Kol. Bechcice, Prusinowiczki, Zalew, Żytowice, Janowice, Chorzeszów, Wodzierady, Lutomiersk do rz. Ner, której nurtem do drogi na Bechcice.
117	17-ld	118	Łódź	Z m. Mikołajew drogą przez m.m. Antoniew, Dąbrowa, Konstantynów Ł. do rz. Ner, której nurtem do m. Lutomiersk, skąd drogą przez m. Aleksandrów Ł. do m. Mikołajew.
118	9-ld	119	Łódź	Z m. Stare Skoszewy drogą przez m.m. Byszewy, Natolin, Wiączyń, Andrzejów skąd torem kolejowym do drogi Łódź – Stryków, którą do Imielnika Starego, Borki skąd skrajem lasu państwowego do m. Niecki, skąd drogą do m. Stare Skoszewy.
119	61-sk	120	OHZ	Z m. Brzeziny drogą przez m.m. Witkowice, Gałków Duży do toru kolejowego w m. Gałków Mały, skąd torem do m. Andrzejów, dalej drogą przez m.m. Bedoń, Wiączyń, Nowosolna, Natolin, Lipiny, Paprotnia do m. Brzeziny.
120	60-sk	121	Łódź	Z m. Kołacin drogą do rz. Mrogi w m. Kołacin Praga, którą do m. Jasień, dalej drogą przez m.m. Mroga Dolna, Olsza, Rogów, Marianów Rogowski, Popień, Wierzchy, Kazimierzów, Stamirowice, Słotwiny, Koluszki, Witkowice, Brzeziny do m. Kołacin.
121	72-sk	122	OHZ	Z m. Białynin drogą przez m.m. Kochanów, Kol. Jankowice, Wola Łokotowa, Świny, Wierzchy, Leszczyny, Popień, Marianów Rogowski, Jeżów do m. Białynin.
122	62-sk	123	Skierniewice	Z m. Orla Góra granicą województwa do m. Kazimierki, dalej drogą przez m.m. Szczuki Duże, Konstantynów, Gośliny, Stara Wieś, Biała Rawska, Zakrzew, Podśędkowice, Aleksandrów, Franklin do granicy woj. w m. Orla Góra.
123	63-sk	124	Skierniewice	Zm. Szczuki drogą przez m.m. Celinów, Sadek, Szejki Małe, Słupce, Zofiów, Porady, Goślinki, Biała Rawska, Stara Wieś, Gośliny, Konstantynów do m. Szczuki.
124	38-si	125	Sieradz	Z m. Wójcinek drogą przez m.m. Kalinowa, Błaszk, Brzozowiec do kanału na drodze Szczytniki – Błaszk, którym do drogi w m. Kol. Szuliszewice, skąd drogą przez m.m. Szuliszewice, Skalmierz, Sędzimirowice, Mroczi, Moskurnia Mała, Walliszewice, Chwałęcice do m. Wójcinek.
125	38a-si	126	Sieradz	Z m. Kraków drogą przez m. Góra, dalej drogą do m. Czartki Małe, skąd strumieniem do drogi Kalinowa – Warta, dalej drogą przez m.m. Chociszew, Gać Warcka, Orzeżyn, Dziebędów, Zawady, Lubanów, Kalinowa, Wójcinek, Wilkszyce do m. Kraków.
126	37-si	127	Sieradz	Rz. Wartą od mostu na drodze Warta – Rossoszyca do drogi w kierunku Baszkowa, następnie drogą przez m.m. Baszków, Sędzice, Słomków Suchy, Dziebędów, Orzeżyn, Gać Warcka, Chociszew do drogi Kalinowa – Warta, drogą tą do strumienia, którym do m. Czartki Małe, skąd drogą przez m.m. Witów, Warta, skąd drogą Warta – Rossoszyca do mostu na rz. Warcie.
127	45-si	128	Sieradz	Rz. Wartą do m. Dzigorzew, dalej po granicy miasta do drogi Sieradz – Błaszk, dalej drogą przez m.m. Smardzew, Wróblew, Słomków, Sędzice, Baszków do rz. Warty.

128	36-si	129	Sieradz	Z m. Rossoszycza drogą przez m. Kol. Woźniki, skąd drogą w kierunku Sieradza do mostu na rz. Żyglinie, dalej rz. Wartą do drogi Warta – Rossoszycza, stąd drogą do m. Rossoszycza.
129	35-si	130	Sieradz	Z m. Boczki drogą przez m.m. Zamłynie, Annapole, Zduńska Wola, Kol. Woźniki, Rossoszycza do m. Boczki.
130	26-si	131	Sieradz	Z m. Choszczewo drogą przez m.m. Szadek, Kotliny, Sikucin, dalej do drogi Zamłynie – Boczki, skąd drogą przez m.m. Parcele Boczki, Szczawno- Kol. Prusinowice(droga nad lasem) do m. Choszczewo.
131	34-si	132	Sieradz	Z m. Szadek drogą przez m.m. Dziadkowice, Mostki, Wólka Wojsławska, Korczew, Annapole, Zamłynie, Reduchów, Sikucin, Kotliny do m. Szadek.
132	32-si	133	Sieradz	Z m. Chorzyszów drogą przez m.m. Karszew, Łask, Okup, Michałów, Gajewniki, Mostki, Dziadkowice, Przatów, Remiszew skąd granicą gmin i powiatu do drogi Szadek – Chorzyszów skąd drogą do Chorzyszowa.
133	30-si	134	Łódź	Z m. Pabianice drogą przez m.m. Chechło, Dobroń, Orpelów, Niewółka, Rembów, Karszew, Chorzyszów, Jankowice, Żytowice do m. Pabianice.
134	16-ld	135	Łódź	Rz. Ner z m. Żabiczki do m. Łaskowice, dalej rz. Dobrzyńką do m. Pabianice skąd drogą przez m.m. Piątkowisko, Żytowice, Żytowice Małe, Brzózka, Folusz, Kajetanów, Grabczyzna, Kol. Bechcice do rz. Ner w m. Żabiczki.
135	15-ld	136	Łódź	Z m. Antoniew drogą przez osiedle Nowe Złotno, Zdrowie, Retkinia, Lubinek do rz. Ner, której nurtem do Chocianowic, następnie drogą przez m.m. Ksawerów, Gospodarz, Czyżeminek, Rydzyny Górne, Pawlikowice, Bychlew, Pabianice, skąd rz. Dobrzyńką do rz. Ner, którą do m. Konstanytnów Ł. skąd drogą przez m.m. Konstanytnów Ł., Dąbrowa do m. Antoniew.
136	14-ld	137	Łódź	Z m. Starowa Góra drogą przez m.m. Rzgów, Tuszyn, Zofiówka, Rydzyny, Czyżeminek, Gospodarz, Ksawerów, skąd granicą miasta Łodzi do m. Starowa Góra.
137	10-ld	138	Łódź	Z m. Wiśniowa Góra drogą przez m.m. Wola Rakowa, Huta Wiskicka, Rzgów, Starowa Góra, Józefów, Stare Górki dalej torem kolejowym do m. Zalesie Las skąd drogą przez m. Feliksin do m. Wiśniowa Góra.
138	11-ld	139	Łódź	Z m. Zielona Góra drogą przez m.m. Borowo, Karpin, Kurowice, Brójce, Wola Rakowa, Wiśniowa Góra, Andrespol, Kraszew do m. Zielona Góra.
139	5-ptr	140	Łódź	Torem kolejowym z m. Kolużki do stacji PKP Chrusty Nowe dalej drogą przez m.m. Pogorzałe Ługi, Mikołajów, Stefanów, Rokiciny, Kol. Rokiciny, Łaznowska Wola, Karpin, Borowa, Zielona Góra, Wiśniowa Góra, Andrespol, skąd torem kolejowym do m. Gałkówek, dalej drogą przez m.m. Witkowice, Zalesie do toru kolejowego w m. Kolużki.
140	4-ptr	141	Łódź	Z m. Kolonia Jankowice drogą przez m.m. Sabinów, Taurów, Dzielnica, Ignatów, dalej drogą do skraju lasu państwowego, którym do drogi Wola Łokotowa - Węgrzynowice, stąd drogą przez m.m. Węgrzynowice, Zalesie, Budziszewice, Eminów, Albertów, Stefanów, Mikołajów, Pogorzałe Ługi do stacji PKP Nowe Chrusty skąd torem kolejowym do m. Kolużki, dalej drogą przez m.m. Kolużki, Słotwiny, Stamirowice, Kazimierzów, Wierzchy, Świny, Wola Łokotowa do m. Kolonia Jankowice.
141	3-ptr	142	Piotrków Tryb.	Od mostu na rz. Rawce drogą przez m.m. Naropna, Feliksów, Radwanka, Chociszew, Lesisko, Cecelin, Świniokierz, Węgrzynowice skąd drogą w kierunku Woli Łokotowej do lasu państwowego, którego skrajem do m. Ignatów skąd drogą przez m.m. Dzielnica, Taurów, Sabinów, Kolonia Jankowice, stąd rz. Rawką do mostu na rz. Rawce.
142	71-sk	143	OHZ	Od toru kolejki wąskotorowej w m. Boguszyce drogą przez m.m. Dziurdziół, Radwanka, Feliksów, Naropna, Józefin, Gluchów skąd torem kolejki wąskotorowej do m. Boguszyce.
143	70-sk	144	Skierniewice	Z m. Rawa Maz. drogą przez m.m. Komorów, Ossowice, Chociwek, Księża Wola, Garłów, Boguszyce, Soszyce do m. Rawa Maz.
144	69-sk	145	Skierniewice	Z m. Przewodowice rz. Białką do m. Rosłowowice, dalej drogą przez m.m. Pagów, Kol. Regnów, Regnów, Cielądz, Rawa Maz., Konopnica, Julianów do rz. Białki w m. Przewodowice.
145	67-sk	146	Skierniewice	Z m. Szwejki Wielkie drogą przez m.m. Turobowice, Lewin, Kol. Ryłsk, Zdzary, Sutek, Cielądz, Regnów, Kol. Regnów, Pagów, Porady, Zofiów, Słupce do m. Szwejki Wielkie.
146	66-sk	147	Skierniewice	Z m. Szwejki Wielkie drogą przez m.m. Sadkowice, Kaleń, Olszowa Wola, Rosocha, Dąbrowa, Józefów, Jankowice, Zdzary, Wierzchy, Kol. Ryłsk, Lewin, Turobowice do m. Szwejki Wielkie.

147	65-sk	148	Skierniewice	Od granicy województwa drogą przez m.m. Trębaczew, Lubania, Żelazna Nowa, Olszowa Wola, Kaleń, Sadkowiec, Celinów, Szczuki do granicy woj. i granicą tą do drogi w kierunku Trębaczewa.
148	64-sk	149	Skierniewice	Granicą województwa do m. Pączew skąd rz. Lubianką do m. Nowa Żelazna dalej drogą przez m.m. Żelazna Nowa, Lubania, Trębaczew, skąd drogą do granicy województwa.
149	47-si	150	Sieradz	Z m. Błaszkii drogą przez m.m. Żeliszaw, Grzymaczew, Wieś, Sobiesęki, Joanka, Niemiecka Wieś, Iwanowice, Szczytniki, Józefka, Brzozowiec do m. Błaszkii.
150	46-si	151	Sieradz	Z m. Słomków Suchy drogą przez m.m. Wąglczew, Łubna - Jakusy, Niedoń, Wojków, Grzymaczew, Żeliszaw, Błaszkii, Zawady, Dziebędów do m. Słomków Suchy.
151	56-si	152	Sieradz	Z m. Łubna drogą przez m.m. Sudoły, Kol. Bukowiec, Chajew, Wojtyski, Zabrodzie, Sowizdrzały, Salamony, Narty skąd granicą województwa przez m. Chudoba do drogi Wieś - Stok Polski, dalej drogą przez m.m. Wojków, Niedoń do m. Łubna.
152	55-si	153	Sieradz	Z m. Smardzew drogą przez m.m. Charlupia Wielka, Rowy, Kliczków Wielki, Chajew, Kol. Bukowiec, Sudoły, Łubna, Wąglczew, Słomków Suchy do m. Smardzew.
153	54-si	154	Sieradz	Z m. Jezioro drogą przez m.m. Dębołęka, Tumidaj, Pustelnik, Krzaki, Kliczków Wielki, Rowy, Charlupia Wielka, Smardzew, Zapusta Mała, do ul. Reymonta, skąd do stacji uzdatniania wody i dalej do drogi Sieradz- Złoczew, którą do m. Jezioro.
154	44-si	155	Sieradz	Rz. Wartą od mostu na drodze Sieradz - Zduńska Wola do m. Chojne, skąd drogą przez m.m. Chojne, Wiechucice, Bogumiłów, Dąbrówka, Jezioro, dalej do ul. Skrzetuskiego tą drogą do ul. 1-go Maja, dalej ulicą 1-go Maja do drogi Sieradz - Burzenin, następnie granicą ogrodów działkowych do rz. Zygliny i tą rz. do parku miejskiego, stąd granicą parku do drogi Sieradz - Zduńska Wola, stąd drogą do mostu na rz. Warcie.
155	43-si	156	Sieradz	Z m. Zduńska Wola drogą przez m.m. Holendry, Kol. Bełeń do rz. Warty, skąd rz. Wartą do mostu na drodze Sieradz - Zduńska Wola, dalej drogą przez m.m. Kol. Woźniki, Stawiszczce, Czechy do m. Zduńska Wola.
156	42-si	157	Sieradz	Z m. Mostki drogą przez m.m. Gajewniki, Michałów, Ostrówek, Karsznice, Śwędzieniejewice, Paprotnia, Zduńska Wola, Izabelów, Korczew, Suchoczaszy do m. Mostki.
157	41-si	158	Sieradz	Z m. Łask drogą przez m.m. Górczyn, Czeszków, Wola Buczkowska, Buczek, Sycanów, Dobra, Kamostek stąd do toru kolejowego, którym do m. Karsznice, skąd drogą przez m.m. Ostrówek, Okup do m. Łask.
158	40-si	159	Sieradz	Z m. Dobroń drogą do m. Ldzań skąd rz. Grabią do m. Molenda, dalej drogą przez m.m. Karczmy, Zabłoty, Grzeszyn, Brodnia, Czeszków, Górczyn, Łask, Karszew, Rembów, Niewółka, Orpelów do m. Dobroń.
159	39-si	160	Łódź	Z m. Pabianice drogą przez m.m. Pawlikowice, Ślądkowice, Mierzączka Mała i dalej do prawego dopływu rz. Grabii, którym do rz. Grabii od m. Molenda do m. Ldzań, skąd drogą przez m.m. Ldzań, Dobroń do m. Pabianice.
160	20-ptr	161	OHZ	Z m. Rydzyny Dolne drogą przez m.m. Zofiówka, Czyżemin, Rędociny, Piętków skąd drogą gruntową do oddziału 425, dalej rowem do m. Zalesie skąd drogą przez m.m. Podstoła, Kuźnica, stąd rz. Grabią do prawego dopływu, którym do drogi Kuźnica - Mierzączka Mała, skąd drogą przez m.m. Ślądkowice, Pawlikowice do m. Rydzyny Dolne.
161	19-ptr	162	Łódź	Z m. Tuszyn drogą przez m.m. Sroek Rządowy, Wodziniek, Mąkoszyn, Kolonia Syski, Kolonia Majdany, Niwy, Maleniec, Lesieniec, Rędociny, Tążewy, Czyżemin, Zofiówka do m. Tuszyn.
162	18-ptr	163	Łódź	Z m. Wola Kutowa drogą przez m.m. Rzepki, Ostrówek, Sroek Rządowy, Tuszyn, Modlica, Palczew do m. Wola Kutowa.
163	13-ld	164	Łódź	Z m. Wola Rakowa drogą przez m.m. Palczew, Modlica, Rzgów, Huta Wiskicka, do m. Wola Rakowa.
164	12-ld	165	Łódź	Z m. Łaznowska Wola drogą przez m.m. Kozica, Zamość, Zawodzie, Czarnocin, Rzepki, Wola Kutowa, Palczew, Wola Rakowa, Brójce, Kurowice do m. Łaznowska Wola.
165	13-ptr	166	Piotrków Tryb.	Z m. Rokiciny drogą przez m.m. Popielawy, Kol. Olszowa, Olszowa, Będków Kol., stacja PKP Kol. Czarnocin, skąd torem kolejowym do m. Prążki, dalej drogą przez m.m. Zamość, Kotliny, Łaznowska Wola do m. Rokiciny.

166	11-ptr	167	Piotrków Tryb.	Z m. Budziszewice drogą przez m.m. Wykno, Młynek, Ciosny, Janinów, Albertów, Eminów do m. Budziszewice.
167	12-ptr	168	Piotrków Tryb.	Z m. Wykno torem kolejowym do m. Skrzyńki, dalej drogą przez m.m. Skrzyńki, Ujazd, Kolonia Olszowa, Popielawy, Janinów, Ciosny, Młynek do m. Wykno.
168	10-ptr	169	Piotrków Tryb.	Z m. Cecelin drogą przez m.m. Tarnowska Wola, Małecz, Moczydła, Skrzyńki do toru kolejowego, torem kolejowym z m. Skrzyńki do m. Zaosie, dalej drogą przez m.m. Budziszewice, Węgrzynowice do m. Cecelin.
169	9-ptr	170	Piotrków Tryb.	Z m. Czerniewice drogą przez m.m. Lubochnia, Moczydła, Małecz, Tarnowska Wola, Rękawiec, Nowiny, Lesisko, Chociszew, Paulinów do m. Czerniewice.
170	2-ptr	171	Piotrków Tryb.	Z m. Podkonice Duże drogą przez m.m. Czerniewice, Paulinów, Petrynow, Dziurdziły, Garłów do m. Podkonice Duże.
171	1-ptr	172	Piotrków Tryb.	Z m. Chociwek drogą do drogi Rawa Maz. – Chociw, dalej drogą przez m.m. Chociw, Kanice, Brzozów, Annów, Wielka Wola, Czerniewice, Zubki Duże do m. Chociwek.
172	68-sk	173	Skierniewice	Z m. Komorów drogą przez m.m. Cielądz, Sutek, Gortatowice, Bobrowiec, Sadykierz, Brzozów, Kanice, Chociw, Ossowice do m. Komorów.
173	105-ptr	174	Piotrków Tryb.	Z m. Wierzchy drogą przez m.m. Rudki, Domaniewice, do rz. Pilicy, której nurtem do m. Brzeg Lubocki, skąd drogą przez m.m. Brzeg Lubocki, Lubocz, Kawęczyn, Bobrowiec, Gortatowice, Grabice, Sutek, Wierzchy.
174	62-si	175	Sieradz	Z m. Chajew drogą do drogi Brzeźnio – Godynice, skąd drogą przez m.m. Godynice, Sokolenie, Kuźnica Błońska, Kuźniczka, dalej granicą województwa do m. Salamony, stąd drogą przez m.m. Sowizdrzały, Zabrodzie do m. Chajew.
175	61-si	176	Sieradz	Z m. Tumidaj drogą przez m.m. Próba, Rembów, Nowa Wieś, Stanisławów, Chajew, Kliczków Wielki, Krzaki, Pędziwiatry do m. Tumidaj.
176	53-si	177	Sieradz	Z m. Wiechucice drogą przez m.m. Wola Będkowska, Barczew, Zapole, Próba, Tumidaj, Dębówka, Dąbrówka, Bogumiłów do m. Wiechucice.
177	52-si	178	Sieradz	Rz. Wartą z m. Chojne do m. Witów, skąd drogą przez m.m. Witów, Kopanina, Prazmów, Wola Będkowska, Wiechucice, Chojne i dalej do rz. Warty.
178	51-si	179	Sieradz	Z m. Zduńska Wola drogą przez m.m. Ptaszkowice, Podule, Kalinowa, skąd rz. Widawką do rz. Warty, dalej rz. Wartą do m. Beleń, stąd drogą przez m. Holendry do m. Zduńska Wola.
179	50-si	180	Sieradz	Torem kolejowym z m. Karsznice do m. Kozuby, dalej drogą przez m.m. Kozuby, Podule, Ptaszkowice, Paprotnia, Swędzieniejowice do toru kolejowego w m. Karsznice.
180	58-si	181	Sieradz	Torem kolejowym z m. Kozuby do drogi Rogoźno – Józefów, skąd drogą przez m.m. Rogoźno, Widawa, Strumiany, stąd drogą do rz. Warty, której nurtem do rz. Widawki, rz. Widawką do m. Kalinowa, następnie drogą przez m.m. Kalinowa, Podule do toru kolejowego w m. Kozuby.
181	49-si	182	Sieradz	Z m. Buczek drogą przez m.m. Kurów, Krześłów, Zalesie, Patoki i dalej do toru kolejowego, którym do m. Kamostek, skąd drogą przez m.m. Kamostek, Sycanów do m. Buczek.
182	48-si	183	Sieradz	Z m. Grzeszyn drogą przez m.m. Bocianicha, Czarny Las, Bachorzyn, Buczek, Czestków, Brodnia do m. Grzeszyn.
183	31-ptr	184	Piotrków Tryb.	Z m. Kolonia Kociszew drogą przez m.m. Bujny Szlacheckie, Łobudzice, Sromutka, Krześłów, Kurów, Buczek, Bachorzyn, Czarny Las do m. Kol. Kociszew.
184	30-ptr	185	Piotrków Tryb.	Z m. Podstola drogą przez m.m. Druzbice, Stoki, Grabostów, Bujny Szlacheckie, Kolonia Kociszew, Bocianicha, Zabłoty, Karczmy, Molenda, skąd rz. Grabią do m. Kuźnica, dalej drogą do m. Podstola.
185	39-ptr	186	Piotrków Tryb.	Z m. Piętków drogą przez m.m. Józefów, Rusociny, Dziewuliny, Krzepczów, Kobyłki, Hucisko, Kol. Hucisko, Kącik, Druzbice, Podstola, Zalesie skąd rowem do oddziału 425 dalej drogą do m. Piętków.
186	29-ptr	187	Piotrków Tryb.	Z m. Mąkoszyn drogą przez m.m. Lubanów, Grabica, Rusociny, Józefów, Piętków, Rędociny, Lesieniec, Maleniec, Niwy, Kol. Majdany, Kolonia Syski do m. Mąkoszyn.
187	38-ptr	188	Piotrków Tryb.	Z m. Szydłów drogą przez m.m. Kol. Gomulin, Mzurki, Kol. Hucisko, Hucisko, Kobyłki, Krzepczów, Dziewuliny, Rusociny, Grabica, Lubanów do m. Szydłów.
188	28-ptr	189	Piotrków Tryb.	Z m. Sroek Rządowy drogą przez m.m. Karlin, Brzoza, Kamocin, Lubanów, Mąkoszyn, Wodziniek do m. Sroek Rządowy.
189	37-ptr	190	Piotrków Tryb.	Z m. Jarosty torem kolejowym do m. Piotrków Tryb. skąd drogą przez m.m. Kol. Gomulin, Szydłów, Kamocin, Brzoza do toru kolejowego w m. Jarosty.

190	36-ptr	191	Piotrków Tryb.	Z m. Żarnowica drogą przez m.m. Koło, Przyglów, Poniatów, Piotrków, skąd torem kolejowym do m. Jarosty, stąd drogą przez m.m. Jarosty, Karlin, Lewkówka, Kosów, Moszczenica, Proszenie, Polichno do m. Żarnowica.
191	27-ptr	192	Piotrków Tryb.	Rz. Wolbórką z m. Osada Młyńska do mostu na rz. Wolbórze, skąd drogą przez m.m. Cieniawy, Łaknarz, Kuznocin, Gazomia, Wola Moszczenicka, Kosów, Lewkówka, Sroć Prywatny, Gościmowice, dalej torem kolejowym do drogi, którą przez m.m. Raciborowice, Rzeczków do rz. Wolbórki w m. Osada Młyńska.
192	17-ptr	193	Piotrków Tryb.	Torem kolejowym z m. Prązki do m. Baby, skąd drogą przez m.m. Gościmowice, Sroć Prywatny, Sroć Rządowy, Ostrówek, Rzepki, Czarnocin, Zawodzie do toru kolejowego w m. Prązki.
193	16-ptr	194	Piotrków Tryb.	Z m. Olszowa drogą przez m.m. Żywocin, Chorzęcin, Dąbrowa, Łaknarz, Drzazgowa Wola, Cieniawy do mostu na rz. Wolbórze, skąd rz. do m. Osada Młyńska, stąd drogą przez m.m. Rzeczków, Raciborowice do toru kolejowego, którym do stacji PKP Czarnocin, skąd drogą przez m. Będków do m. Olszowa.
194	26-ptr	195	Piotrków Tryb.	Z m. Godaszewice drogą przez m.m. Golesze, Polichno, Proszenie, Gazomia, Kuznocin, Drzazgowa Wola, Łaknarz, Dąbrowa, Komorniki, do m. Godaszewice.
195	35-ptr	196	Piotrków Tryb.	Z m. Swolszewice Duże lewym brzegiem Zalewu Sulejowskiego do m. Sulejów skąd drogą przez m.m. Przyglów, Koło, Żarnowica, Swolszewice Duże, skąd do zalewu Sulejowskiego.
196	25-ptr	197	Piotrków Tryb.	Rz. Pilicą od toru kolejowego w m. Tomaszów Maz. do zalewu Sulejowskiego, którego brzegiem do m. Swolszewice Duże, skąd drogą przez m.m. Golesze, Godaszewice do rz. Wolbórki, której nurtem do toru kolejowego w m. Tomaszów Maz.
197	15-ptr	198	Piotrków Tryb.	Z m. Skrzynki torem kolejowym do rz. Wolbórki w m. Tomaszów Maz., której nurtem do m. Godaszewice, skąd drogą przez m.m. Chorzęcin, Żywocin, Olszowa, Ujazd do toru kolejowego w m. Skrzynki.
198	14-ptr	199	Piotrków Tryb.	Z m. Emilianów drogą przez m.m. Jasień, Glinik do rz. Pilicy w rejonie m. Cieblowice Małe skąd nurtem do toru kolejowego w m. Tomaszów Maz., torem do m. Skrzynki, skąd drogą przez m. Lubochnia do m. Emilianów.
199	7+8-ptr	200	OHZ	Z m. Brzozów drogą przez m.m. Zawady, Rzeczycza do rzeki Pilicy w rejonie spalonego mostu, nurtem rz. Pilicy do rejonu m. Cieblowice Małe skąd drogą przez m.m. Glinik, Jasień, Emilianów, Czerniewice, Wielka Wola, Annów do m. Brzozów.
200	23+24-ptr	201	OHZ	Z m. Inowłódz drogą przez m.m. Dęborzeczką, Kraśnica, Modrzew, Trojanów, Szadkowice, Kamień, Grudzeń, Obarzanków - Strugi, dalej strumieniem do m. Trzebiatów, skąd drogą do zalewu Sulejowskiego, brzegiem zalewu i dalej rz. Pilicą do m. Inowłódz.
201	22-ptr	202	OHZ	Z m. Mysiakowice drogą przez m.m. Poświętne, Studzianna do torów kolejowych, którymi do drogi Ildzikowice- Buczek, skąd drogą przez m.m. Buczek, Podlesie, Dęborzeczką, Inowłódz do rz. Pilicy, której nurtem do m. Mysiakowice.
202	6-ptr	203	Piotrków Tryb.	Z m. Bobrowiec drogą przez m.m. Lubocz, Brzeg Lubocki do rz. Pilicy, której nurtem do rejonu spalonego mostu, skąd drogą przez m.m. Rzeczycza, Zawady, Brzozów do m. Bobrowiec.
203	21-ptr	204	Piotrków Tryb.	Rz. Pilicą w rejonie m. Góra Kalwowska do rz. Kielcznicy w m. Łęgonice Małe, którą do m. Różanna, skąd drogą przez m.m. Różanna, Kol. Ossa, Ossa, Brudzewice, Studzianna, Poświętne, Mysiakowice do rz. Pilicy, której nurtem do m. Góra Kalwowska.
204	103-ptr	205	Piotrków Tryb.	Z m. Ossa drogą przez m.m. Walerianów, Radzice, Brzuza, Ildzikowice do toru kolejowego, którym do drogi leśnej, skąd drogą tą przez m.m. Studzianna, Poświętne, Maloszyce, Brudzewice do m. Ossa.
205	67-rd	206	Piotrków Tryb.	Rz. Drzewiczką od mostu w m. Odrzywół do m. Drzewica, skąd drogą do toru kolejowego Radom – Tomaszów Maz., którym do m. Radzice Małe, skąd drogą przez m. Walerianów do m. Ossa, dalej drogą przez m.m. Ossa, Odrzywół do mostu na rz. Drzewiczce.
206	78-kal	207	Kalisz	Od drogi Kraszewice – Węglewice w miejscu przecięcia się drogi z granicą gminy Galewice, granicą gminy do drogi Przybyłów – Klonowa skąd drogą przez m.m. Ostrówek Węglewski, Węglewice stąd strumieniem Struga Węglewska do rz. Proсны, następnie granicą województwa do drogi Węglewice – Kraszewice.

207	67-si	208	Sieradz	Z m. Godynice drogą przez m.m. Lesiaki, Stara Wieś, Duża Wieś, Klonowa, Grabska Wieś, Wrony, Pawelce, do granicy gm. Galewice, granicą tą do granicy województwa i granicą woj. do m. Kuźniczka, skąd drogą przez m.m. Kuźniczka, Sokolenie do m. Godynice.
208	66-si	209	Sieradz	Z m. Nowa Wieś drogą przez m.m. Złoczew, Wandalin, Stara Wieś, Lesiaki, Godynice, Stanisławów, Gozdy do m. Nowa Wieś.
209	60-si	210	Sieradz	Z m. Wola Będkowska drogą przez m.m. Będków, Lipno, Brzeźnica, Gronówek, Szklana Huta, Złoczew, Nowa Wieś, Zapole, Barczew do m. Wola Będkowska.
210	59-si	211	Sieradz	Rz. Wartą z m. Witów do m. Mała Wieś i dalej rz. Oleśnicą do m. Niechmirów, skąd drogą przez m.m. Niechmirów, Gronów, Brzeźnica, Lipno, Będków, Wola Będkowska, stąd drogą do rz. Warty w m. Witów.
211	64-si	212	Sieradz	Z m. Widawa drogą przez m.m. Wola Kleszczowa, Zborów, Ochle, Konopnica, Rychłocice i dalej rz. Wartą do m. Burzenin, skąd drogą do m. Widawa.
212	63-si	213	Sieradz	Torem kolejowym od drogi Rogoźno – Józefów do drogi Wincentów – Józefów, dalej drogą przez m.m. Wincentów, Chrusty, Ochle, Zborów, Wola Kleszczowa, Widawa, Rogoźno do toru kolejowego.
213	53-ptr	214	Piotrków Tryb.	Z m. Krześciów drogą przez m.m. Wypychów, Podlesie, Lubiec, Marcelów, Kolonia Chrzastawa, Goryń, Chociv do toru kolejowego, którym do drogi Rogoźno – Józefów skąd drogą przez m.m. Józefów, Zalesie do m. Krześciów.
214	52-ptr	215	Piotrków Tryb.	Z m. Łobudźce drogą przez m.m. Podwody, Adamów, Parzno, Imielnia, Ojszczywik, Ujście, Kuźnica Lubiecka, Podlesie, Wypychów, Krześciów, Sromotka do m. Łobudźce.
215	40-ptr	216	Piotrków Tryb.	Z m. Stoki drogą przez m.m. Kalduny, Zawady, Adamów, Podwody, Łobudźce, Bujny Szlacheckie do m. Stoki.
216	50-ptr	217	Piotrków Tryb.	Z m. Mzurki drogą przez m.m. Budków, Kazimierzów, Postękalice, Bełchatów, Zawady, Kącik skąd drogą do m. Mzurki.
217	49-ptr	218	Piotrków Tryb.	Z m. Dąbrówka drogą przez m.m. Krężna, Wola Krzysztoporska, Miłaków, Postękalice, Kazimierzów, Budków, Mzurki, Gomulin do m. Dąbrówka.
218	47-ptr	219	Piotrków Tryb.	Z m. Piotrków Tryb. drogą przez m.m. Bujny, Wola Krzysztoporska, Krężna, Dąbrówka do m. Piotrków Tryb.
219	48-ptr	220	Piotrków Tryb.	Z m. Piotrków Tryb. drogą przez m.m. Cekanów, Ignaców, Rozprza, Jeźów, Wola Krzysztoporska, Bujny do m. Piotrków Tryb.
220	46-ptr	221	Piotrków Tryb.	Z m. Przyglów drogą przez m.m. Łęczno, Podlubień, Łazy – Dąbrowa, Cekanów, Janówka, Piotrków Tryb., Poniatów do m. Przyglów.
221	45+58 ptr	222	Piotrków Tryb.	Granica administracyjną m. Sulejów do rz. Pilicy, której nurtem do drogi Biała – Niewierszyn do Kolonii Stobnica, skąd drogą przez m.m. Stobnica, Stobnica Piła, dalej granicą lasu przy m. Brzezie Piła, Biłska Wola, Podlubień, Łęczno, Włodzimierzów, Przyglów do m. Sulejów.
222	34-ptr	223	Piotrków Tryb.	Z m. Bukowiec drogą przez m.m. Małe Końskie, Kol. Radonia, Strzelce granicą administracyjną m. Sulejów do rz. Pilicy, której nurtem do zalewu Sulejowskiego, skąd brzegiem zalewu do drogi w kierunku Trzebiatowa, dalej strumieniem do drogi Bukowiec – Twarda stąd drogą do m. Bukowiec.
223	44-ptr	224	Piotrków Tryb.	Z m. Kolonia Radonia drogą przez m.m. Honoratów, Wójcin, Krasik skąd strumieniem do rz. Czarna, której nurtem do rz. Pilicy, którą do granicy administracyjnej m. Sulejów i granicą tą do m. Strzelce skąd drogą do m. Kol. Radonia.
224	33-ptr	225	Piotrków Tryb.	Z m. Kamień drogą przez m.m. Kunice, Prymusowa Wola, Kozenin, Mniszków, Kol. Radonia, Małe Końskie, Bukowiec, Obarzanków - Strugi, Grudzeń do m. Kamień.
225	43-ptr	226	Piotrków Tryb.	Z m. Prymusowa Wola drogą przez m.m. Psary, Paradyż, Krasik, Wójcin, Honoratów, Kol. Radonia, Mniszków, Kozenin do m. Prymusowa Wola.
226	32-ptr	227	Piotrków Tryb.	Rz. Drzewicką od mostu do stawów na wysokości m. Zameczek, skąd linią brzegową stawów do drogi Drzewica – Opoczno, dalej drogą przez m.m. Wola Zależna, Opoczno, Januszewice, Kliny, Prymusowa Wola, Kunice, Szadkowiec, Trojanów, Kraśnica, Podlesie, Buczek, Idzikowice, Brzuza do mostu na rz. Drzewiczce.
227	42-ptr	228	Piotrków Tryb.	Z m. Opoczno drogą przez m.m. Ogonowice, Wąglany, Miedzna Drewniana, Radwan, Wielka Wola, Psary, Prymusowa Wola, Januszewice do m. Opoczno.

228	83-rd	229	Piotrków Tryb.	Z m. Radzice Małe torem kolejowym do m. Drzewica, dalej drogą przez m.m. Kraszków, Mroczków, Dzielną, Opoczno, Wola Zależna do stawów na wysokości m. Zameczek, skąd linią brzegową stawów do rz. Drzewiczki, której nurtem do mostu na rz. Drzewicze, następnie drogą do toru kolejowego w m. Radzice Małe.
229	41-ptr	230	Piotrków Tryb.	Z m. Rozwady drogą przez m.m. Stare Pole, Kuraszków, Parczówek skąd rz. Drzewiczką do drogi Wąglany – Opoczno, dalej drogą przez m.m. Ogonowice, Dzielną, Mroczków, Kraszków do m. Rozwady.
230	87-kal	231	Kalisz	Rz. Prosną do mostu w m. Kowalówka, skąd drogą przez m.m. Kowalówka, Polesie, Wieruszów, Klatka i dalej do granicy województwa, którą do m. Jutrków Parcele, stąd drogą przez m.m. Mechnice, Rudniczyno, Torzeniec do rz. Proсны.
231	88-kal	232	Kalisz	Z m. Pędziwiatry drogą przez m.m. Kużaj, Galewice, Niwiska, Pieczyska, Klatka, Wieruszów, Polesie, Kowalówka do mostu na rz. Proсна, skąd rz. do strumienia Struga Węglewska, którym do m. Węglewice, stąd drogą przez m.m. Węglewice, Głaz do m. Pędziwiatry.
232	89-kal	233	Kalisz	Z m. Przybyłów drogą przez m.m. Rybka, Moluch, Zdzierczyzna, Sokolniki, Dziadaki, Niwiska, Galewice, Kużaj, Pędziwiatry, Głaz, Ostrówek Węglewski do m. Przybyłów.
233	90-kal	234	OHZ	Z m. Lututów drogą przez m.m. Dobrosław, Swoboda, Rososz, Naramice, Wiktorówek, Sokolniki, Zdzierczyzna, Moluch, Rybka, Przybyłów, Kapie, Pawełce, Popielina do m. Lututów.
234	72-si	235	Sieradz	Z m. Kluski drogą przez m.m. Huta, Chojny, Dobrosław, Lututów, Popielina, Pawełce, Wrony, Grabska Wieś, Klonowa, Duża Wieś, Stara Wieś, Wandalin do m. Kluski.
235	71-si	236	Sieradz	Z m. Złoczew drogą przez m.m. Dobroszyny, Staropole, Chojny, Huta, Kluski do m. Złoczew.
236	78-si	237	Sieradz	Z m. Dobroszyny drogą przez m.m. Nietuszyna, Czarnożyły, Łagiewniki, Wiktorów, Rososz, Swoboda, Dobrosław, Chojny, Staropole do m. Dobroszyny.
237	65-si	238	Sieradz	Z m. Gronów drogą przez m. Niechmirów do rz. Oleśnicy, której nurtem do drogi Ostrówek – Złoczew, skąd drogą przez m.m. Złoczew, Gronówek, Brzeźnica do m. Gronów.
238	70-si	239	Sieradz	Z m. Stolec drogą przez m.m. Wielgie, Dębiec, Skrzywno, Niemierzyn, Nietuszyna, Dobroszyny do rz. Oleśnicy, której nurtem do m. Stolec.
239	69-si	240	Sieradz	Rz. Wartą od ujścia rz. Oleśnicy do Rychłocic, skąd drogą przez m.m. Konopnica, Strobin, Chorzyna, Osjaków, Czernice, Kopiec, Wielgie do rz. Oleśnicy w m. Stolec skąd jej nurtem do rz. Warty.
240	68-si	241	Sieradz	Z m. Wincentów torem kolejowym do m. Huta, skąd drogą przez m.m. Huta, Pierzyny Małe, Kielczyglówek, Chorzyna, Strobin, Konopnica, Ochle do toru kolejowego w m. Wincentów.
241	57-si	242	Sieradz	Z m. Marcelów drogą przez m.m. Szczerców, Rusiec do toru kolejowego, którym do m. Kol. Chociw, skąd drogą przez m.m. Chociw, Goryń, Kol. Chrząstawa do m. Marcelów.
242	73-si	243	Piotrków Tryb.	Z m. Szczerców drogą przez m.m. Stanisławów, Kol. Chabielice, Broszęcin, Krysiaki Broszęckie, Głina Mała, Obrów, Dabrowa skąd torem kolejowym do drogi Osjaków – Szczerców, dalej drogą przez m. Rusiec do m. Szczerców.
243	64-ptr	244	Piotrków Tryb.	Z m. Kluki drogą przez m. Kaszewice do uregulowanej rz. Widawki, której nurtem do m. Szczerców skąd drogą przez m.m. Szczerców, Lubiec, Kuźnica Lubiecka, Ujście, Ojszczywik, Imielnia do m. Kluki.
244	72-ptr	245	Piotrków Tryb.	Z m. Smugi drogą przez m.m. Karolów, Złobnica, Winek, Dębina, Kol. Osiny, Chabielice, Stanisławów, Szczerców skąd rz. Widawką do m. Smugi.
245	51-ptr	246	Piotrków Tryb.	Z m. Zawady drogą przez m.m. Belchatów, Studzianki, Kurnos, Kaszewice, Kluki, Parzno, Adamów do m. Zawady.
246	63-ptr	247	Piotrków Tryb.	Z m. Belchatów drogą do m. Łękawa, skąd drogą do uregulowanego koryta rz. Widawki, rz. do m. Zarzecze, dalej drogą przez m.m. Kaszewice, Kurnos do m. Belchatów.
247	71-ptr	248	Piotrków Tryb.	Z m. Łękawa drogą przez m. Kalisko do skrzyżowania dróg przy nakładzie zewnętrznym, dalej drogą od usypiska do drogi Karolów – Bogumitów, skąd drogą do rz. Widawki, której uregulowanym korytem do drogi, którą do m. Łękawa.
248	62-ptr	249	Piotrków Tryb.	Z m. Kol. Postękalice drogą przez m.m. Miłaków, Moników, Borowa, Bukowa, Zawadów, Łękawa, Wólka Łękawska, Belchatów do m. Kol. Postękalice.

249	61-ptr	250	Piotrków Tryb.	Z m. Siomki drogą przez m.m. Jezów, Huta Porajska, Włodzimierz, Kalisko, Łęka, Bukowa, Borowa, Moników, Miaków, Bogdanów, Wola Krzysztoporska do m. Siomki.
250	60-ptr	251	Piotrków Tryb.	Z m. Rozprza drogą przez m. Stara Wieś, skąd torem kolejowym do m. Gorzkowice, dalej drogą przez m.m. Gorzkowice, Huta Porajska, Jezów do m. Rozprza.
251	59-ptr	252	Piotrków Tryb.	Z m. Podlubień drogą przez m.m. Biłska Wola, dalej granicą lasu przy wsi Brzezie Piła, Stobnica Piła, Wykno, Tomawa, Antonielów, Mierzyn, Stara Wieś, Rozprza, Ignaców, Cekanów, Dąbrówka do m. Podlubień.
252	57-ptr	254	Piotrków Tryb.	Z m. Siucice drogą przez m.m. Skórkowice, Wolica, Stara, Dąbrówka, Szarbsko do rz. Pilicy, której nurtem do ujścia z rz. Czarną, którą do drogi Siucice – Zdyszewice, stąd drogą do m. Siucice.
253	56-ptr	255	Piotrków Tryb.	Z m. Stawowice drogą przez m.m. Topolice, Żarnów, Zdyszewice do rz. Czarnej, której nurtem do strumienia w okolicy m. Kalinków, strumieniem do drogi Wójcin – Paradyż, skąd drogą przez m.m. Krasik, Paradyż, Wielka Wola do m. Stawowice.
254	55-ptr	256	Piotrków Tryb.	Z m. Białaczów drogą przez m.m. Sobień, Kopaniny, Grabków, Żarnów, Topolice, Stawowice, Żelazowice, Miedzna Drewniana do m. Białaczów.
255	54-ptr	257	Piotrków Tryb.	Z m. Kamienna Wola drogą przez m.m. Korytków, Gowarczów, Borowiec skąd strumieniem do m. Skronina stąd drogą przez m.m. Zakrzów, Białaczów, Miedzna Drewniana, Wąglany, Świnna do rz. Drzewiczki, której nurtem do m. Parczówek, skąd drogą przez m.m. Parczówek, Kuraszków do m. Kamienna Wola.
256	94-kal	258	OHZ	Z m. Tyble drogą przez m.m. Czastary, Parcice, Żdzary, Wiewiórka skąd kanałem do drogi Piaski – Bolesławiec, stąd drogą do m. Młyn – Krupka i dalej do styku z rz. Prosną, której nurtem do wys. m. Młyn Cieluch, skąd drogą do m. Klatka, następnie drogą przez m.m. Pieczyńska, Chobanin, Ochędzyn do m. Tyble.
257	79-si	259	Sieradz	Z m. Rososz drogą przez m.m. Wiktorów, Biała, Dziadownia, Biała II, Brzoza, Młynisko, Parcice, Czastary, Tyble, Sokolniki, Naramice do m. Rososz.
258	81-si	260	Sieradz	Z m. Czarnożyły drogą przez m.m. Wieluń, Turów, Dębina, Młynisko, Huby, Brzoza, Biała II, Dziadownia, Biała, Wiktorów, Łagiewniki do m. Czarnożyły.
259	77-si	261	Sieradz	Z m. Dębiec drogą przez m.m. Borowiec, Masłowice, Staw, Opojowice, Czarnożyły, Niemierzyn, Skrzywno do m. Dębiec.
260	80-si	262	Sieradz	Z m. Masłowice drogą przez m.m. Łęg, Piechów, Wierzchlas skąd drogą do toru kolejowego, którym do m. Wieluń, dalej drogą przez m.m. Wieluń, Opojowice, Staw do m. Masłowice.
261	76-si	263	OHZ	Rz. Wartą z m. Osjaków do m. Krzeczów, dalej drogą przez m.m. Krzeczów, Wierzchlas, Piechów, Łęg, Masłowice, Dębiec, Kopiec, Czernice do rz. Warty w m. Osjaków.
262	75-si	264	Piotrków Tryb.	Z m. Kielczygłówek drogą przez m.m. Delfina, Kol. Lipnik, Lipnik, Borki, Laski, Bugaj i dalej do rz. Warty, której nurtem do m. Osjaków, skąd drogą przez m.m. Osjaków, Kuźnica Strobińska do m. Kielczygłówek.
263	74-si	265	Piotrków Tryb.	Z m. Obrów drogą przez m.m. Głina Mała, Kielczygłów, Gumnisko, Kol. Lipnik, Delfina, Kielczygłówek, Pierzyny Małe, Huta skąd torem kolejowym do m. Dąbrowa, dalej drogą do m. Obrów.
264	75a-si	266	Piotrków Tryb.	Z m. Kielczygłów drogą przez m.m. Ławiana, Chorzew, Siemkowice, Ozegów, Mokre, Broników do rz. Warty, skąd rz. Wartą do m. Bugaj, stąd drogą przez m.m. Bugaj, Laski, Borki, Lipnik, Kol. Lipnik, Gumnisko do m. Kielczygłów.
265	75-ptr	267	Piotrków Tryb.	Z m. Kol. Chabielice drogą przez m.m. Chabielice, Stróża, Bogumiłowice, Suchowola, Grabowiec, Kielczygłów, Głina Mała, Krysiaki Broszęckie do m. Kol. Chabielice.
266	74-ptr	268	Piotrków Tryb.	Z m. Żłobnica drogą przez m.m. Antoniówka, Chorzenice, Sulmierzyce, Ostrołęka, Bogumiłowice, Stróża, Chabielice, Kol. Osiny, Dębina, Winek do m. Żłobnica.
267	73-ptr	269	Piotrków Tryb.	Od skrzyżowania dróg przy nakładzie zewnętrznym, dalej drogą przez nakład do m. Łękińsko i dalej drogą przez m.m. Brudzice, Chorzenice, Antoniówka, Żłobnica, Karolów i dalej wzdłuż nakładu zewnętrznego do skrzyżowania dróg przy nakładzie.
268	70-ptr	270	Piotrków Tryb.	Z m. Kalisko drogą przez m.m. Szpinalów, Kamięnsk, Pytowice, Brudzice, Łękińsko, dalej drogą wzdłuż nakładu i dalej drogą do m. Kalisko.

269	69-ptr	271	Piotrków Tryb.	Z m. Huta Porajska drogą przez m.m. Budy Porajskie, Gorzkowice skąd torem kolejowym do drogi Kamięnsk – Gomunice skąd drogą przez m.m. Kamięnsk, Szpinalów, Kalisko, Włodzimierz do m. Huta Porajska.
270	83-ptr	272	Piotrków Tryb.	Z m. Kamięnsk drogą przez m.m. Kol. Kletnia, Dobryszycze, Wiewiórów, Brudzice, Pytowice do m. Kamięnsk.
271	82-ptr	273	Piotrków Tryb.	Z m. Gorzkowice drogą przez m.m. Kotków, Chaba Kizińska, Wąglin, Kocierzowy, Kletnia do stacji PKP Kamięnsk i dalej torem kolejowym do m. Gorzkowice.
272	68-ptr	274	Piotrków Tryb.	Z m. Stara Wieś drogą przez m.m. Bryzki, Mierzyn, Antonieiów, Zerechowa, Trzepnica, dalej drogą za budynkami po byłym majątku Trzepnica do m. Marianek, stąd drogą przez m.m. Sosnowiec, Krosno, Krzemieniewice, Plucice, Gorzkowice skąd torem kolejowym do m. Stara Wieś.
273	79+67-ptr	275	Piotrków Tryb.	Rz. Pilicą do rowu melioracyjnego w m. Łęg Ręczyński, stąd rowem do drogi, którą przez m.m. Kol. Ręczno, Dobrenice, Cieście, Bartodzieje, Krosno, Sosnowiec, Marianek skąd drogą za budynkami po byłym majątku Trzepnica do m. Trzepnica, dalej drogą przez m.m. Zerechowa, Tomawa, Wykno, Stobnica Piła, Stobnica skąd do rz. Pilicy.
274	66-ptr	277	Piotrków Tryb.	Z m. Skórkowice drogą przez m.m. Sulborowice, Sosnowice, Wacławów, Skotniki do rz. Pilicy, której nurtem do m. Szarbsko, skąd drogą przez m.m. Dąbrówka, Stara, Wolica do m. Skórkowice.
275	65-ptr	278	Piotrków Tryb.	Z m. Zarnów drogą przez m.m. Marcinków, Tomaszów, Ruszenice, Skórkowice, Siucice, Zdyszewice, Gościnię do m. Zarnów.
276	98-kal	279	Kalisz	Z m. Radosów drogą przez m.m. Rzepisko, Łubnice do granicy województwa w ok. m. Młyn Krupka, skąd granicą województwa do rz. Proсны, której nurtem do m. Młyn Krupka, dalej drogą do m. Piaski skąd kanałem do m. Wiewiórka, następnie drogą przez m. Żdźary do m. Radosów.
277	99-kal	280	Kalisz	Z m. Koryta drogą przez m.m. Krzyż, Skomlin, Toplin, skąd strumykiem do rz. Proсны, którą do m. Młyn Krupka, skąd drogą przez m.m. Łubnice, Rzepisko, Radosów, Parcice do m. Koryta.
278	87-si	281	Sieradz	Trasą kolejki wąskotorowej z m. Turów do drogi Mokrsko – Skomlin, skąd drogą przez m.m. Skomlin, Krzyż, Koryta, Dębina do toru kolejki wąskotorowej w m. Turów.
279	86-si	282	Sieradz	Z m. Wieluń drogą przez m.m. Kadłub, Morzykobyła, Ozarów Wieś, skąd torem kolejki wąskotorowej do m. Turów stąd drogą przez m. Turów do m. Wieluń.
280	85-si	283	Sieradz	Torem kolejowym z m. Wieluń do drogi Grębień – Bieniec, skąd drogą przez m.m. Grębień, Morzykobyła, Kadłub do toru kolejowego w m. Wieluń.
281	84-si	284	Sieradz	Rz. Wartą z m. Krzeczów do m. Ogroble skąd drogą przez m.m. Mierzyce, Pustkowie, Strugi do toru kolejowego, którym do m. Ruda, dalej drogą przez m.m. Wierzchlas, Kraszkowice do rz. Warty w m. Krzeczów.
282	92-si	285	Sieradz	Drogą od rz. Warty w m. Krzeczów przez m. Nizankowice do m. Bobrowniki skąd rz. Wartą do m. Krzeczów.
283	83-si	286	Piotrków Tryb.	Z m. Ozegów drogą przez m. Działoszyn do rz. Warty, której nurtem do m. Bobrowniki, dalej drogą przez m.m. Nizankowice, Krzeczów, Broników, Mokre do m. Ozegów.
284	82-si	287	Piotrków Tryb.	Z m. Chorzew drogą przez m.m. Dylów Szlachecki, Pajęczno, Działoszyn, Ozegów, Siemkowice do m. Chorzew.
285	125-cz	288	Piotrków Tryb.	Z m. Grabowiec drogą przez m.m. Biała, Pajęczno, Dylów Szlachecki, Chorzew, Ławiana do m. Grabowiec.
286	85-ptr	289	Piotrków Tryb.	Z m. Bogumiłowice drogą przez m.m. Strzelce Wielkie, Wistka, Pajęczno, Biała, Grabowiec, Suchowola do m. Bogumiłowice.
287	1-cz	290	Piotrków Tryb.	Z m. Chorzenice drogą przez m.m. Wiewiec, Zamoście, Strzelce Wielkie, Skąpa, Piekary, Sulmierzyce do m. Chorzenice.
288	84-ptr	291	Piotrków Tryb.	Z m. Brudzice drogą przez m.m. Lgota Wielka, Wola Blakowa, Wiewiec, Chorzenice do m. Brudzice.
289	90-ptr	292	Piotrków Tryb.	Z m. Dobryszycze drogą przez m.m. Biała Góra, Bartodzieje Podleśne, Radomsko, Wierzbica, Wola Blakowa, Brudzice do m. Dobryszycze.
290	89-ptr	293	Piotrków Tryb.	Z m. Chaba Klizińska drogą przez m.m. Widawka, Zakrzew Wielki, Kietlin, Zawada, Bartodzieje Podleśne, Biała Góra, Dobryszycze, Kol. Kletnia, Wąglin do m. Chaba Klizińska.
291	81-ptr	294	Piotrków Tryb.	Z m. Bartodzieje drogą przez m.m. Przerąb, Granice, Kodrąb, Zakrzew Wielki, Widawka, Chaba Klizińska, Kotkowska Wola, Plucice, Krzemieniewice do m. Bartodzieje.

292	80-ptr	295	Piotrków Tryb.	Z m. Dobrenice drogą przez m.m. Ochotnik, Korytno, Przedbórz, Granice, Przerąb, Cieśle do m. Dobrenice.
293	78-ptr	296	Piotrków Tryb.	Rz. Pilicą od m. Łęg Ręczyński do m. Przedbórz, skąd drogą przez m.m. Korytno, Ochotnik, Dobrenice, Łąki Królewskie, Kol. Ręczno, Łęg Ręczyński skąd rowem melioracyjnym do rz. Pilicy w m. Łęg Ręczyński.
294	77-ptr	297	Piotrków Tryb.	Z m. Sulborowice drogą przez m.m. Reczków, Wąsosz do LWN na drodze Wąsosz – Czerarno, skąd LWN i dalej drogą przez m.m. Zuzowy, Taras do rz. Pilicy, której nurtem do m. Skotniki, dalej drogą przez m.m. Skotniki, Wacławów, Sosnowice do m. Sulborowice.
295	86-ptr	298	Piotrków Tryb.	Od LWN drogą przez m.m. Czerarno, Czerarno Kol. Wojciechów, Przedbórz skąd rz. Pilicą do m. Taras, dalej drogą przez m. Zuzowy i dalej LWN do drogi Wąsosz – Czerarno.
296	91-si	299	Sieradz	Trasa kolejki wąskotorowej z m. Mokrsko do m. Aleksandrów, skąd drogą przez m.m. Aleksandrów, Kozieł do strumienia, którym do drogi Przedmość – Wróblew, dalej drogą tą do rz. Prośny, skąd rz. Prośną do ujścia strumienia płynącego od m. Toplin, strumieniem tym do m. Toplin, skąd drogą przez m. Skomlin do kolejki wąskotorowej w m. Mokrsko.
297	89-si	300	Sieradz	Rz. Wartą z m. Ogroble do ujścia strumienia płynącego od m. Kaluże, dalej drogą przez m.m. Kaluże, Dziętrzniki skąd torrem kolejowym do m. Strugi, następnie drogą przez m.m. Strugi, Pustkowie, Mierzyce do rz. Warty w m. Ogroble.
298	93-si	301	Sieradz	Strumieniem od rz. Warty do m. Zamłynie, skąd drogą przez m.m. Załęcze Małe, Giętkowizna, skąd granicą województwa do m. Jaworzno – Polesie, następnie drogą przez m. Jaworzno do toru kolejowego, którym do drogi Rudniki – Wieluń, drogą tą przez m.m. Dalachów, Kaluże do rz. Warty, której nurtem do strumienia w m. Bukowce.
299	88-si	302	Piotrków Tryb.	Z m. Działoszyn drogą do drogi Więcki - Julianów, skąd granicą województwa do drogi Parzymiechy - Załęcze Małe, stąd drogą przez m.m. Giętkowizna, Zamłynie, następnie strumieniem do rz. Warty, której nurtem do m. Działoszyn.
300	4-cz	303	Piotrków Tryb.	Z m. Wistka drogą przez m.m. Marzęcice, Podładzin, Gajęcice Nowe do rz. Warty, której nurtem do m. Działoszyn, skąd drogą przez m.m. Trębaczew, Dylów, Pajęczno do m. Wistka.
301	3-cz	304	Piotrków Tryb.	Z m. Marzęcice drogą przez m.m. Wola Jankowska, Dworszowice, Łązek do rz. Warty, której nurtem do drogi Wąsosz Poduchowny – Patrzyków skąd drogą przez m.m. Gajęcice Nowe, Podładzin do m. Marzęcice.
302	2-cz	305	Piotrków Tryb.	Z m. Wiewiec drogą przez m.m. Wola Wiewiecka, Kruplin, Nowa Brzeźnica, Dworszowice, Wola Jankowska, Wistka, Strzelce Wielkie, Zamoście do m. Wiewiec.
303	6-cz	306	Piotrków Tryb.	Z m. Jedlino drogą przez m.m. Borki, Górka (Morieżów) skąd do rz. Warty, której nurtem do m. Orczuchy stąd drogą przez m.m. Łązek, Dworszowice, Nowa Brzeźnica do m. Jedlino.
304	91-ptr	307	Piotrków Tryb.	Z m. Wierzbica drogą przez m.m. Stobiecko Szlacheckie, Ładzice, Wola Jedlińska, Jedlino, Brzeźnica Nowa, Kruplin, Wola Wiewiecka, Wola Blakowa, Krępa do m. Wierzbica.
305	100-ptr	308	Piotrków Tryb.	Z m. Ładzice drogą przez m. Radziechowice, dalej w kierunku m. Szczepocice do rz. Warty, której nurtem do drogi w kierunku m. Zakrzówek Szlachecki i drogą tą przez m.m. Górka (Morieżów), Borki, Jedlino I, Wola Jedlińska do m. Ładzice.
306	21-cz	309	Piotrków Tryb.	Drogą krajową Nr 1 od rz. Warty do drogi Adamów – Kruszyna, dalej drogą przez m.m. Jamno, Adamów do granicy województwa, którą do drogi Broniszew - Brzeźnica i drogą tą do rz. Warty, której nurtem do drogi krajowej nr 1.
307	99-ptr	310	Piotrków Tryb.	Z m. Radomsko drogą do rz. Warty, której nurtem do m. Szczepocice, dalej drogą przez m.m. Radziechowice, Ładzice, Stobiecko Szlacheckie do m. Radomsko.
308	97-ptr	311	Piotrków Tryb.	Z m. Bugaj Dmieniński drogą przez m.m. Dmenin, Posadówka, Orzechów, Strzałków, Radomsko, Bartodzieje, Kietlin do m. Bugaj Dmieniński.
309	96-ptr	312	Piotrków Tryb.	Z m. Kodrąb drogą przez m.m. Wola Malowana, Kobile Wielkie, Kobile Małe, Cadówek, Podświerk, Orzechów, Posadówka, Dmenin, Bugaj Dmieniński do m. Kodrąb.
310	88-ptr	313	Piotrków Tryb.	Z m. Granice drogą przez m.m. Chelmo, Zagórze, Karczów, Wola Malowana, Kodrąb, Rzejowice do m. Granice.

311	87-ptr	314	Piotrków Tryb.	Rz. Pilicą z m. Przedbórz do m. Biały Brzeg skąd drogą przez m.m. Perzyny, Trzebece, Kruszyna, Zagórze, Chełmo, Granice, Strzelce Małe do rz. Pilicy w m. Przedbórz.
312	93+92-ptr	315	Piotrków Tryb.	Torem kolejowym CMK od linii wysokiego napięcia na wysokości m. Olszanowice do drogi Oleszno – Żeleźnica, skąd drogą przez m.m. Żeleźnica, Góry Mokre, Józefów, Dobromierz, Mrowina, Piaski do rz. Pilicy, skąd rz. Pilicą do m. Przedbórz, dalej drogą przez m.m. Wojciechów, Stanisławów, Czermno do linii wysokiego napięcia, którą do toru kolejowego CMK.
313	98-ptr	316	Piotrków Tryb.	Z m. Orzechów drogą przez m.m. Podświerk, Pławno, Wygoda dalej prawym dopływem rz. Warty i dalej rz. Wartą do drogi Kłomnice – Radomsko, skąd drogą przez m.m. Radomsko, Strzałków do m. Orzechów.
314	95-ptr	317	Piotrków Tryb.	Z m. Zagórze drogą przez m.m. Wielgomłynny, Myśliwczów, Huta Drewniana, Kobiełe Małe, Kobiełe Wielkie, Wola Malowana, Karczów do m. Zagórze.
315	94-ptr	318	Piotrków Tryb.	Rz. Pilicą od m. Biały Brzeg do m. Krzętów, skąd drogą przez m.m. Krzętów, Rogi, Myśliwczów, Wielgomłynny, Zagórze, Kruszyna, Trzebece skąd drogą do rz. Pilicy.
316	19-cz	319	Piotrków Tryb.	Z m. Wygoda drogą przez m.m. Pławno, Gidle, Ruda, Zawada, Widzów do toru kolejowego, którym do rz. Warty w m. Bobry, dalej rz. Wartą do prawego dopływu, którym do m. Wygoda.
317	18-cz	320	Piotrków Tryb.	Z m. Jasień drogą przez m.m. Mała Wieś, Żytno, Ciężkowice, Gidle, Pławno, Podświerk do m. Jasień.
318	17-cz	321	Piotrków Tryb.	Strumieniem z m. Kobiełe Małe, dalej groblą do rybakówki, skąd drogą do m. Siłnica, następnie drogą przez m.m. Żytno, Mała Wieś, Jasień, Karsy do strumienia w m. Kobiełe Małe.
319	16-cz	322	Piotrków Tryb.	Z m. Myśliwczów drogą przez m.m. Maksymów, Siłnica, skąd drogą do rybakówki, dalej groblą do strumienia, którym do m. Kobiełe Małe, następnie drogą przez m.m. Huta Drewniana, Wola Kuźniewska do m. Myśliwczów.
320	15-cz	323	Piotrków Tryb.	Z m. Krzętów rz. Pilicą do m. Maluszyn, skąd drogą przez m.m. Polichno, Siłnica, Kozie Pole, Maksymów, Myśliwczów, Rogi do rz. Pilicy w m. Krzętów.
321	30-cz	324	Piotrków Tryb.	Z m. Gidle drogą przez m.m. Ciężkowice, Młynek, Cielętniki, Kajetanowice, Kuźnica do rz. Warty w m. Garnek, skąd jej nurtem do kanału, którym do mostu w m. Ruda, skąd drogą do m. Gidle.
322	29-cz	325	Piotrków Tryb.	Z m. Siłnica drogą przez m.m. Borzykowa, Jarzębina do granicy gminy Gidle, skąd do drogi przez Zaleszczyny, Soborzyce, Raczkowice, Cielętniki do drogi Gidle – Żytno, skąd drogą przez m. Żytno do m. Siłnica.
323	28-cz	326	Piotrków Tryb.	Rz. Pilicą z m. Maluszyn do m. Gać skąd granicą woj. do m. Jarzębina, następnie drogą przez m.m. Borzykowa, Sady, Siłnica, Polichno, do m. Maluszyn.

Objaśnienia:

Z.O. PZŁ - Zarząd Okręgowy Polskiego Związku Łowieckiego

OHZ - Ośrodek Hodowli Zwierzyny

m. - miejscowość (l.poj.)

m.m. - miejscowości (l.mn.)

rz. - rzeka

pl - byłe województwo płockie

sk - byłe województwo skierniewickie

kon - byłe województwo konińskie

si - byłe województwo sieradzkie

ld - byłe województwo łódzkie

ptr - byłe województwo piotrkowskie

rd - byłe województwo radomskie

kal - byłe województwo kaliskie

cz - byłe województwo częstochowskie

Załącznik nr 2
do Uchwały nr XLIX/1444/09
Sejmiku Województwa Łódzkiego
z dnia 22 grudnia 2009 r.

ZALĄCZNIK NR 2 DO UCHWAŁY NR
SEJMIKU WOJEWÓDZTWA ŁÓDZKIEGO
Z DNIA

Skorowidz arkuszy w skali 1:200 000

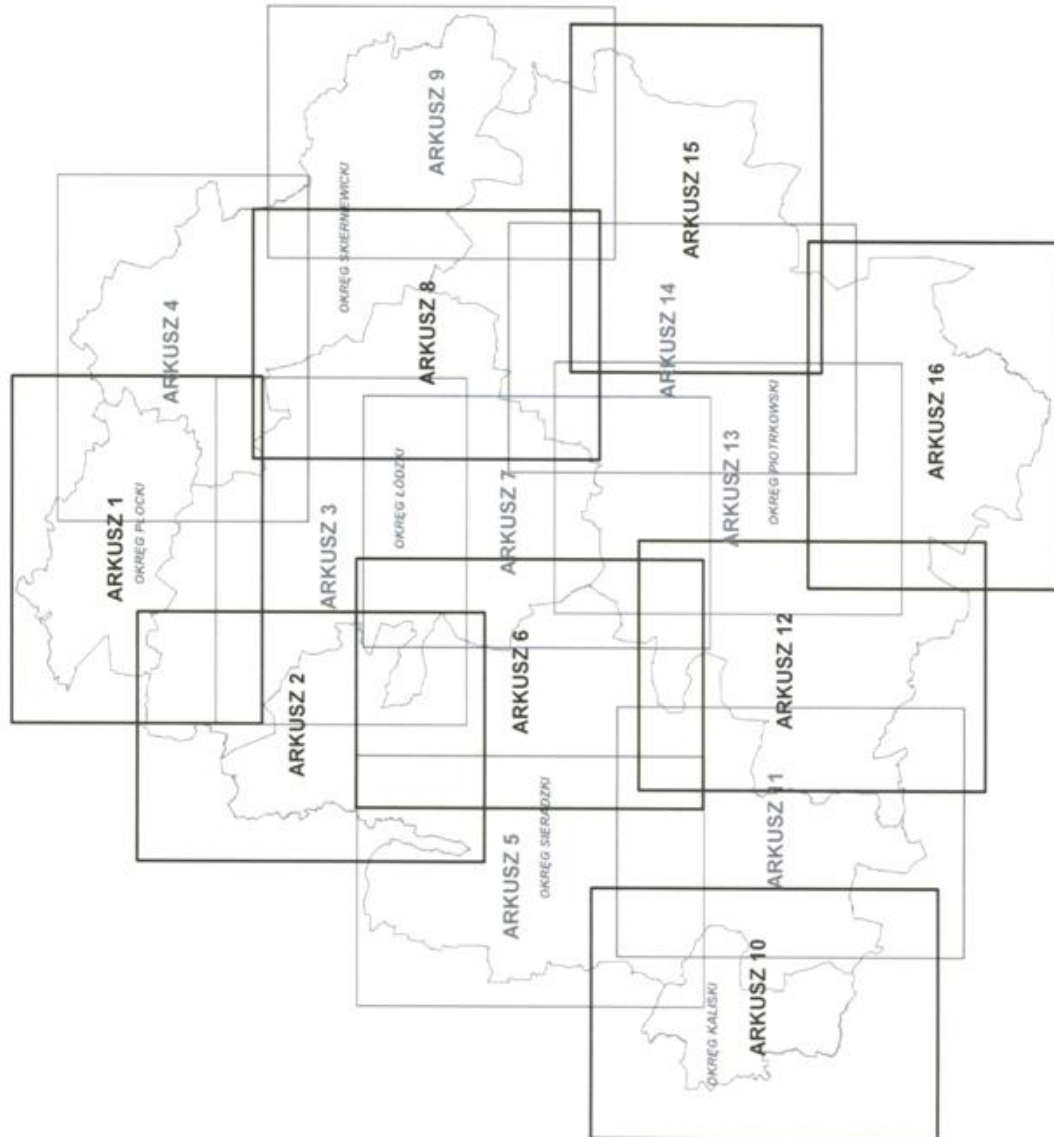

LEGENDA

268	NUMER OBWODU ŁOWIECKIEGO
-----	GRANICA OBWODU ŁOWIECKIEGO
<i>OKRĘG KALISKI</i>	NAZWA OKRĘGU ŁOWIECKIEGO
—————	GRANICA OKRĘGU ŁOWIECKIEGO
-·-·-·-·-·-·-	GRANICE ADMINISTRACYJNE

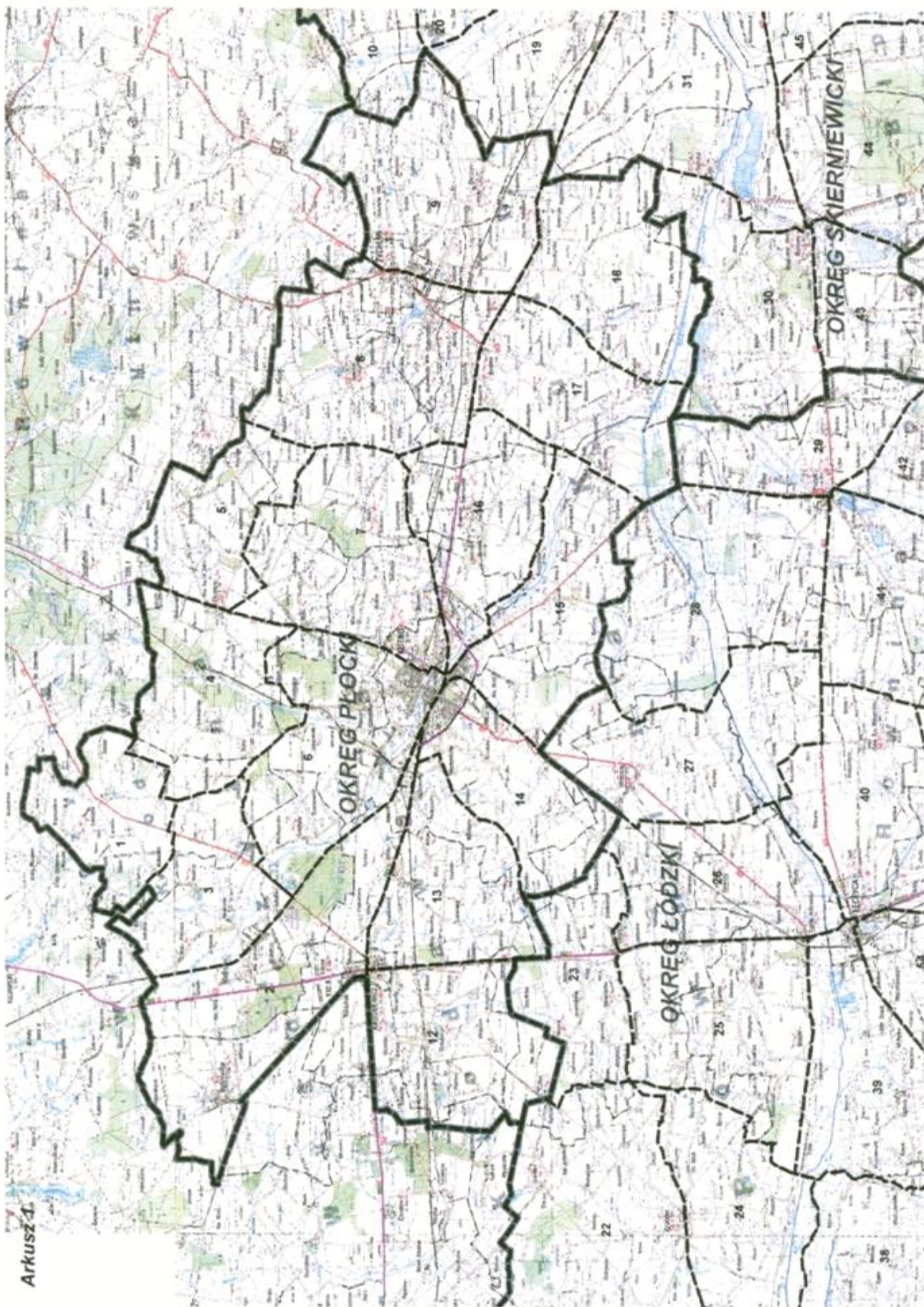

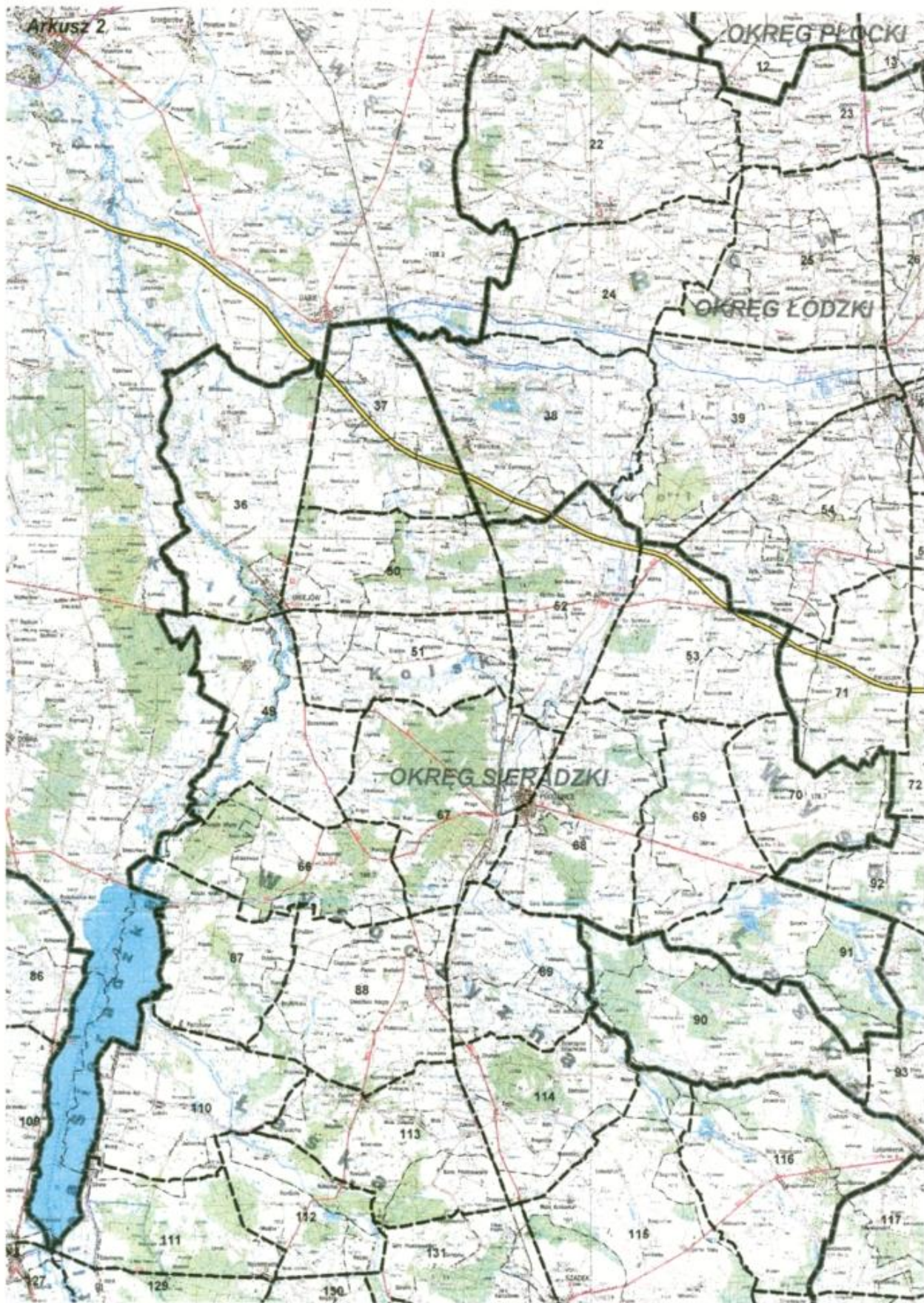

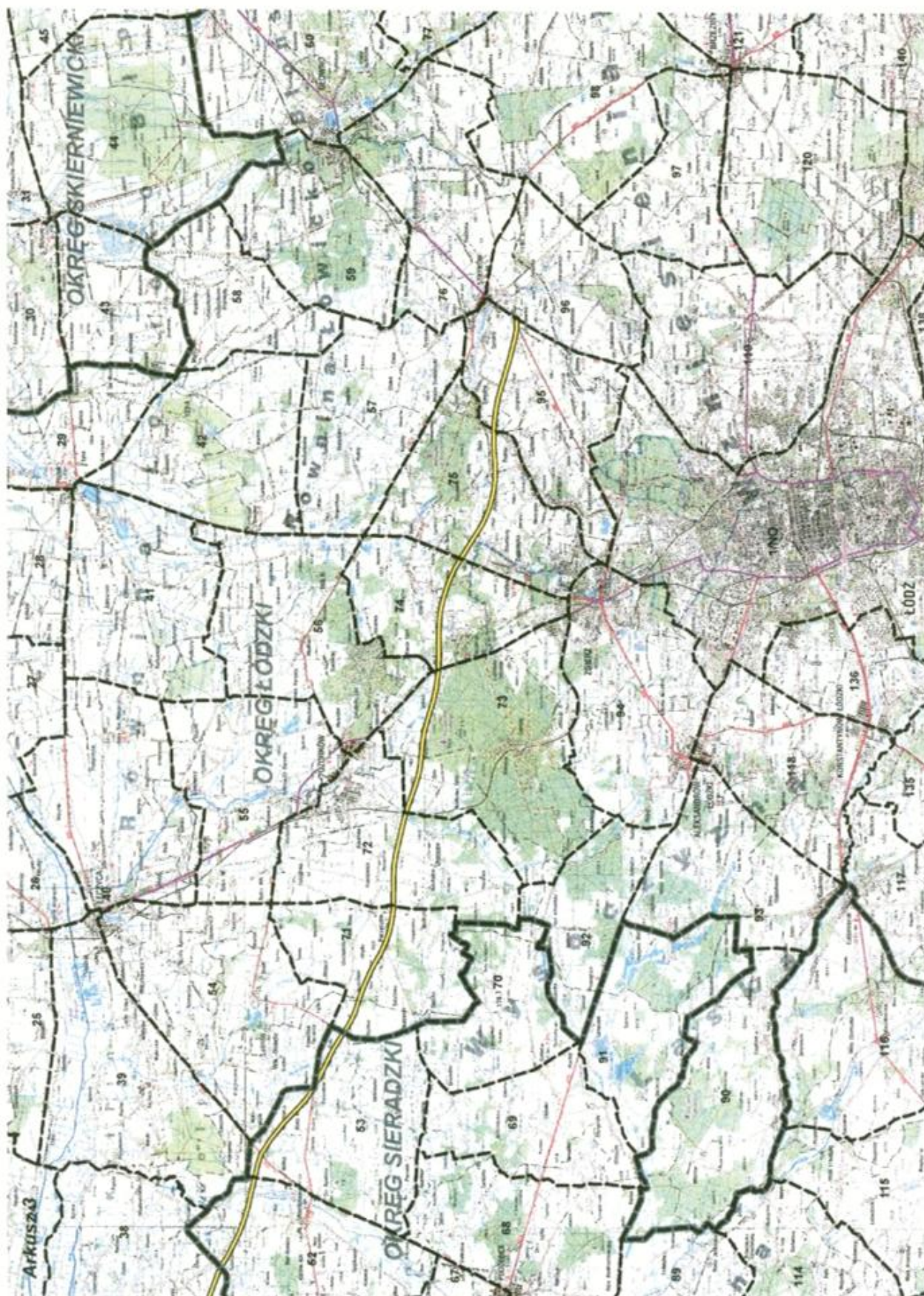

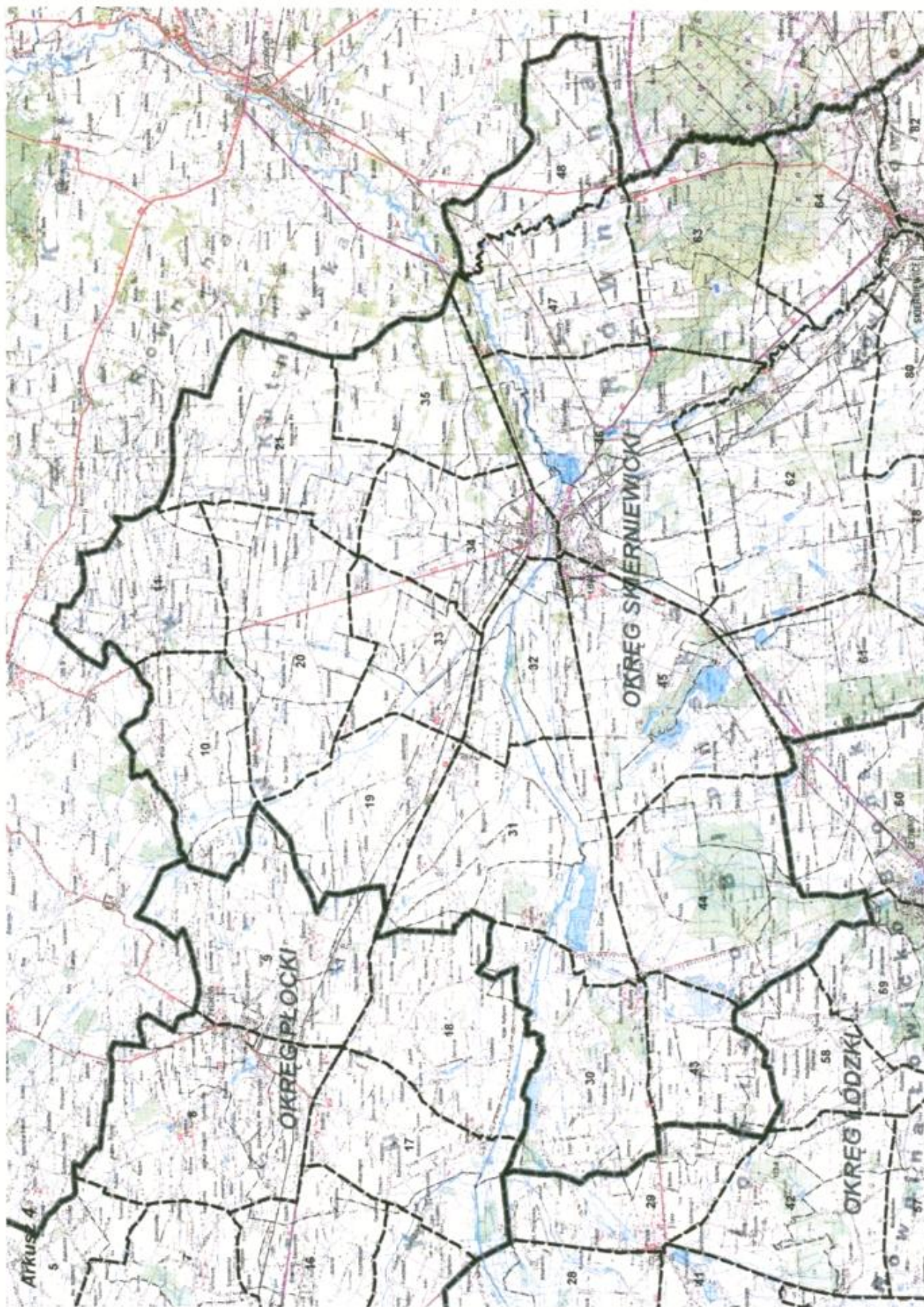

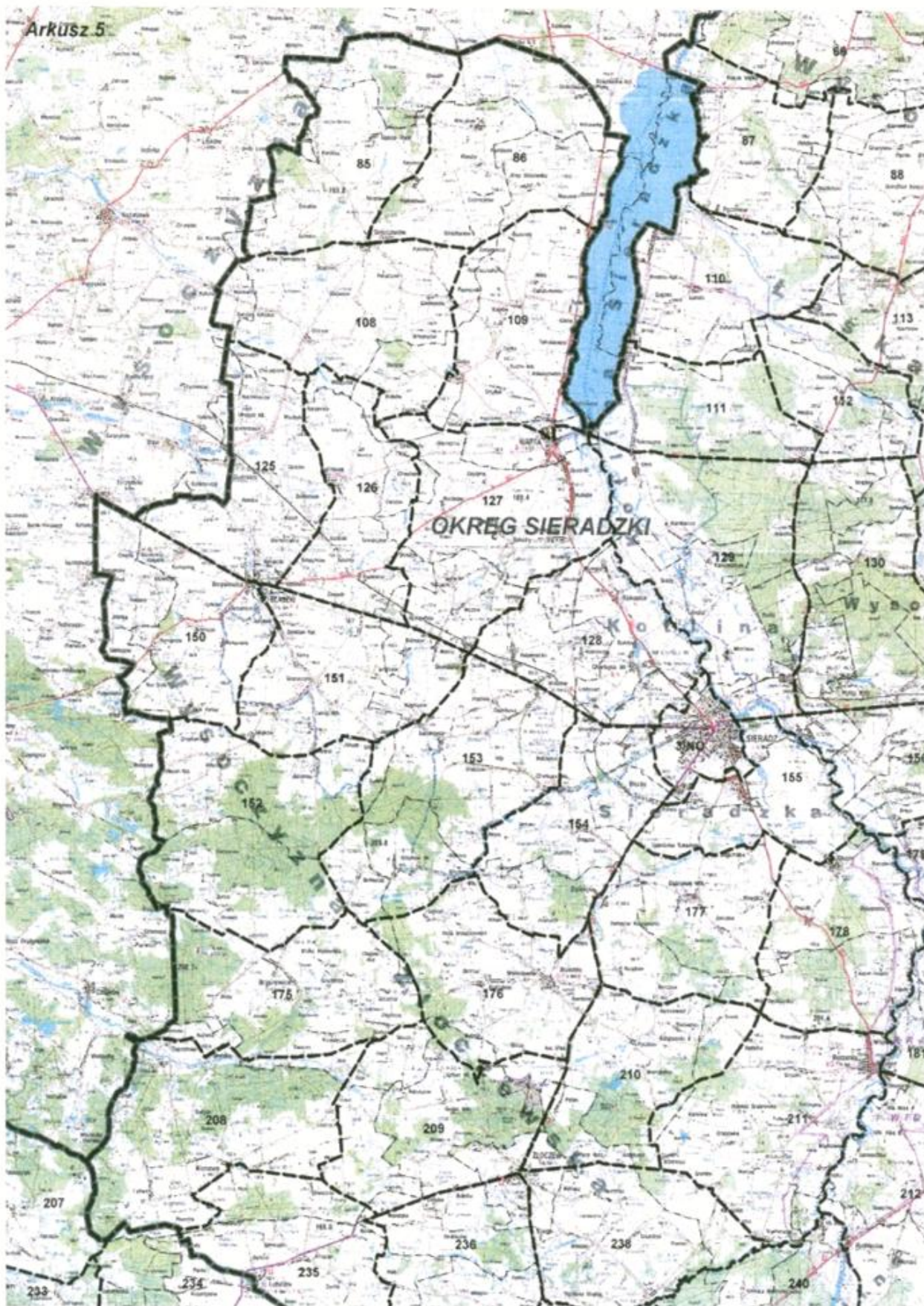

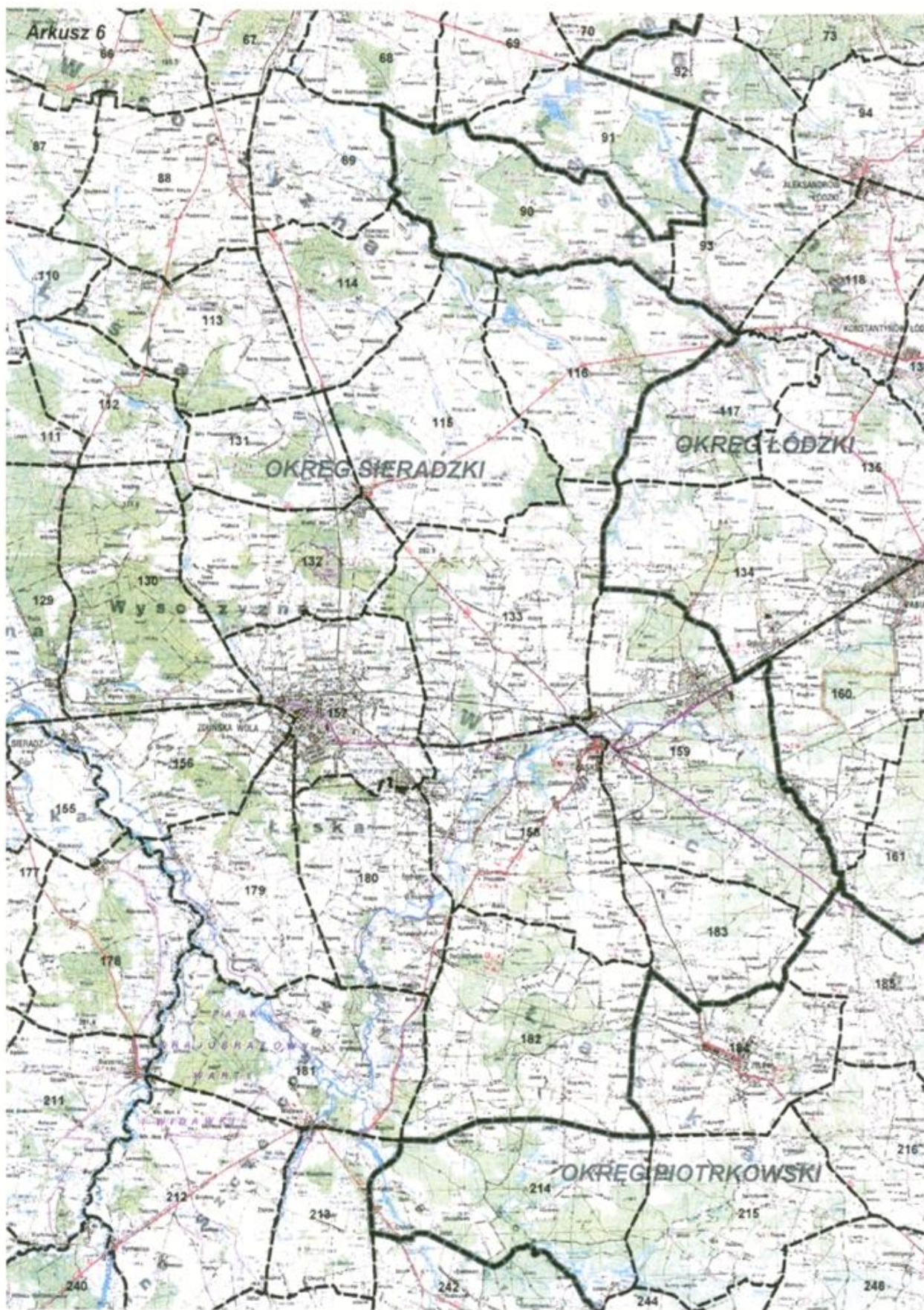

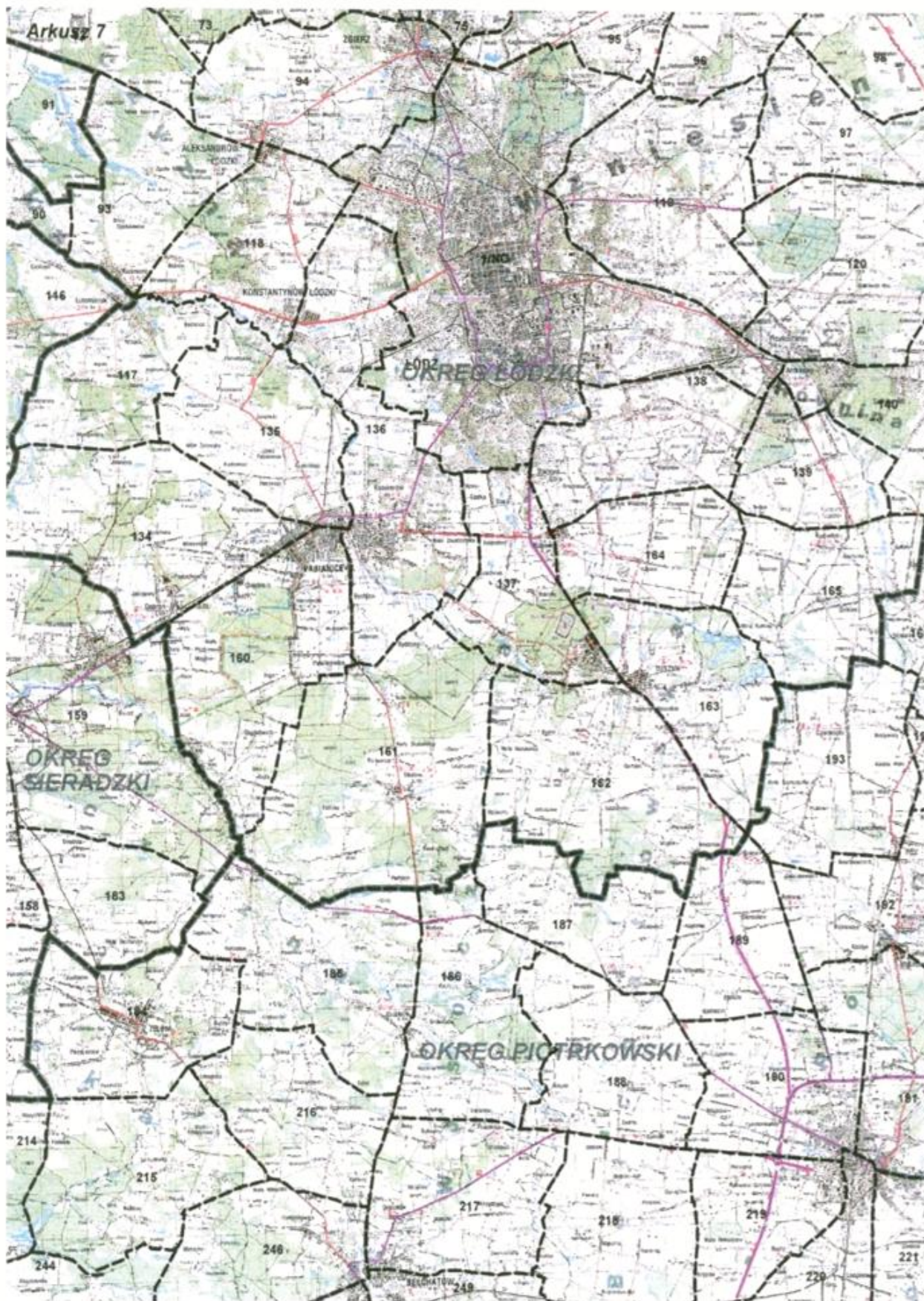

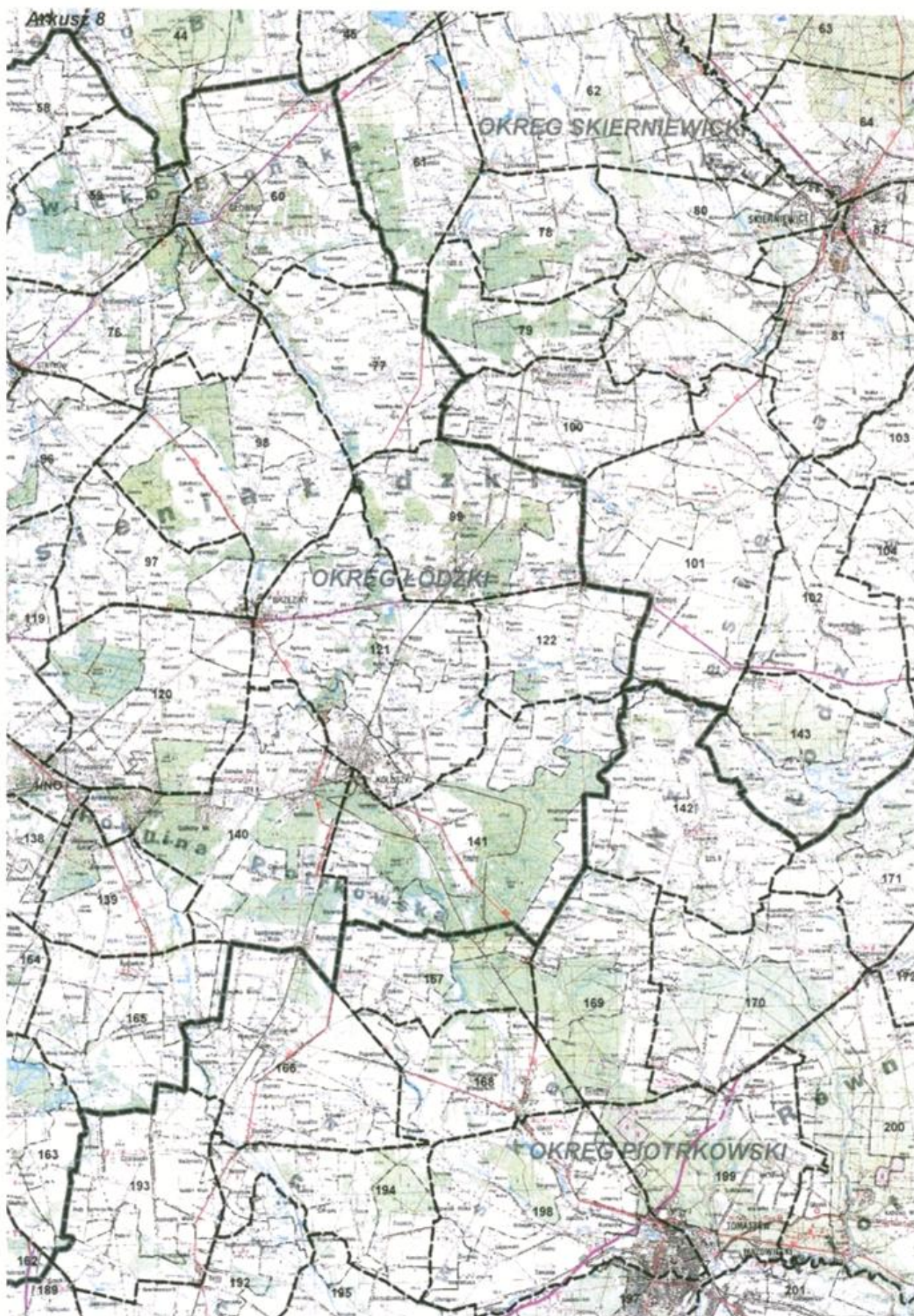

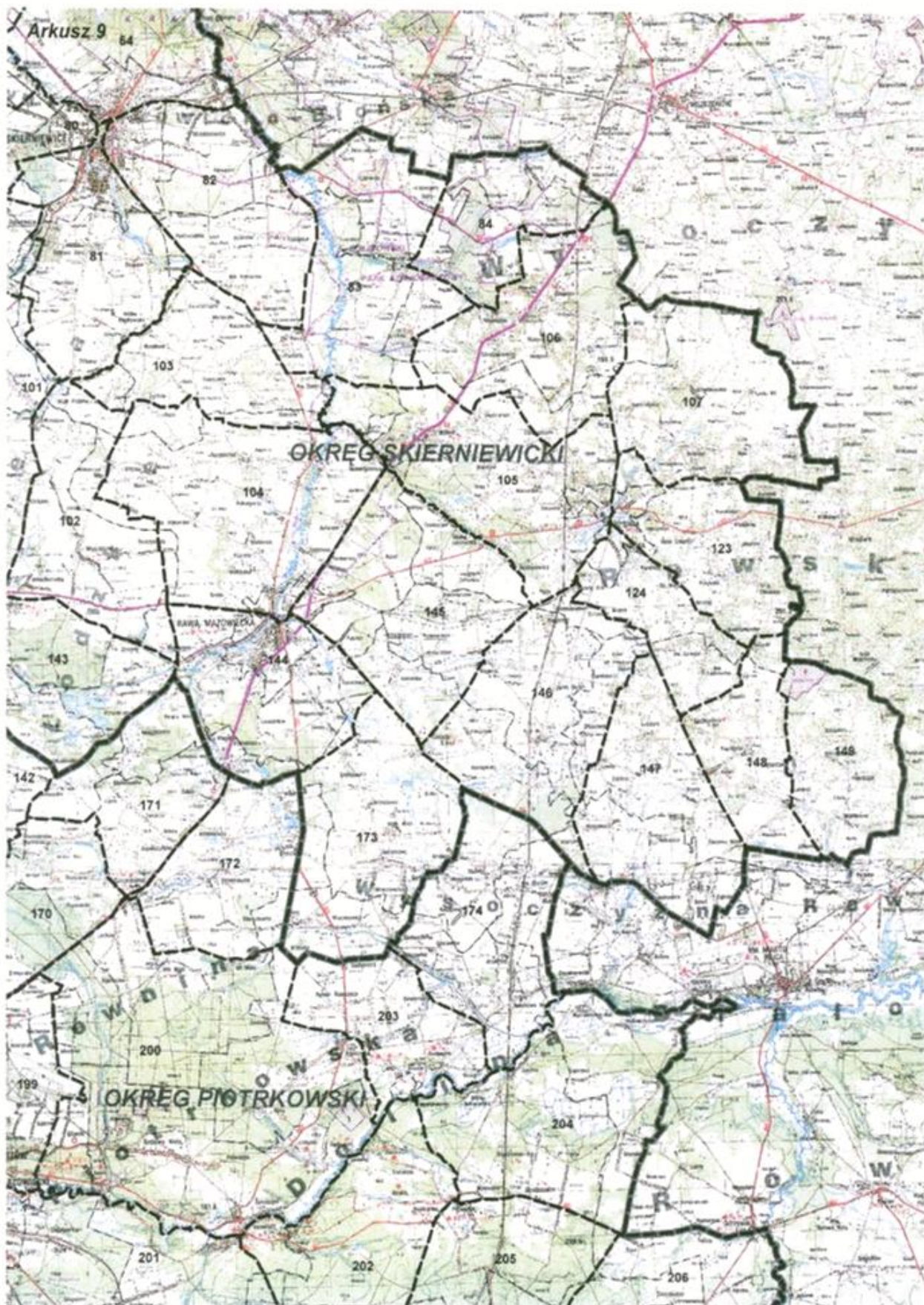

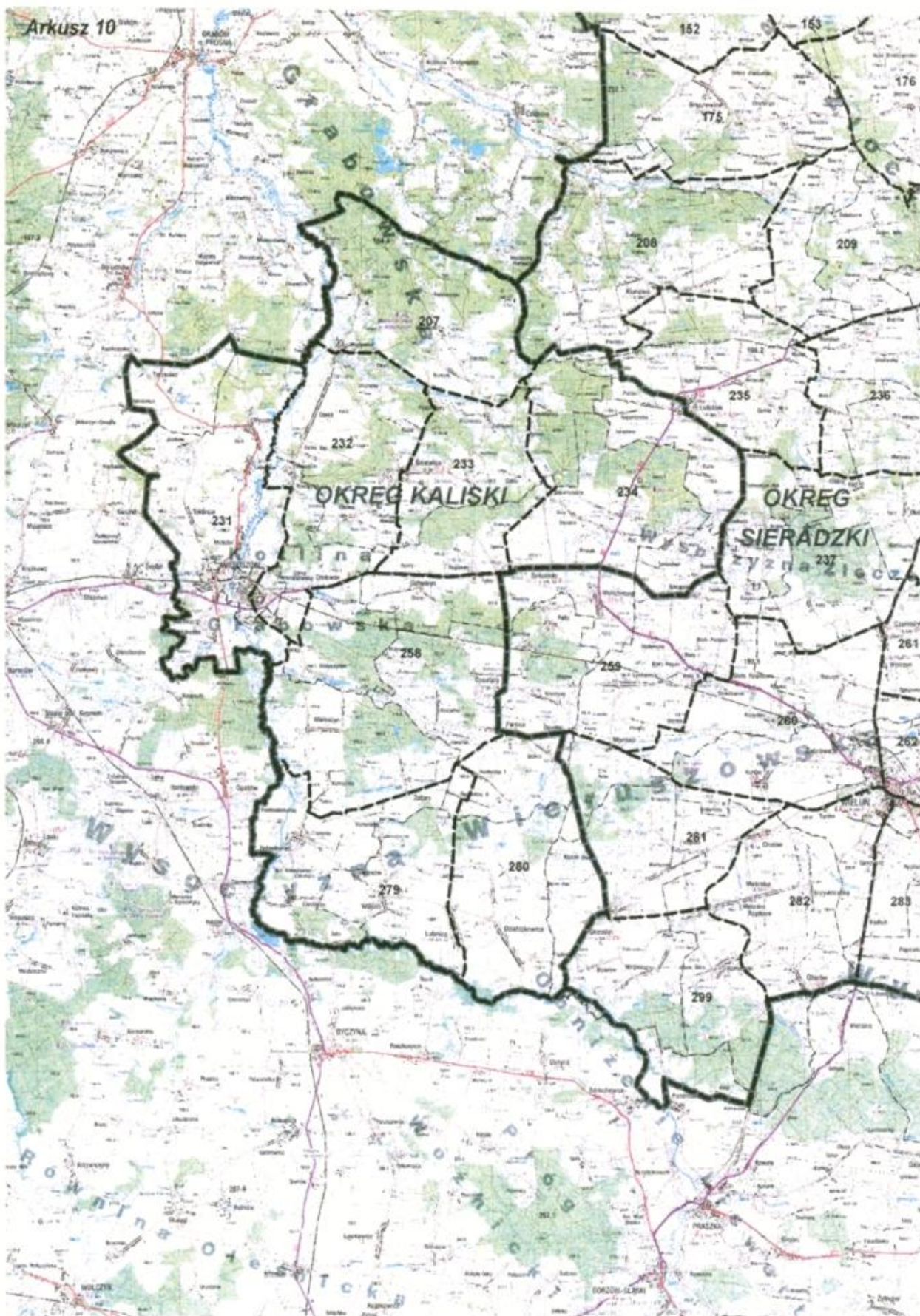

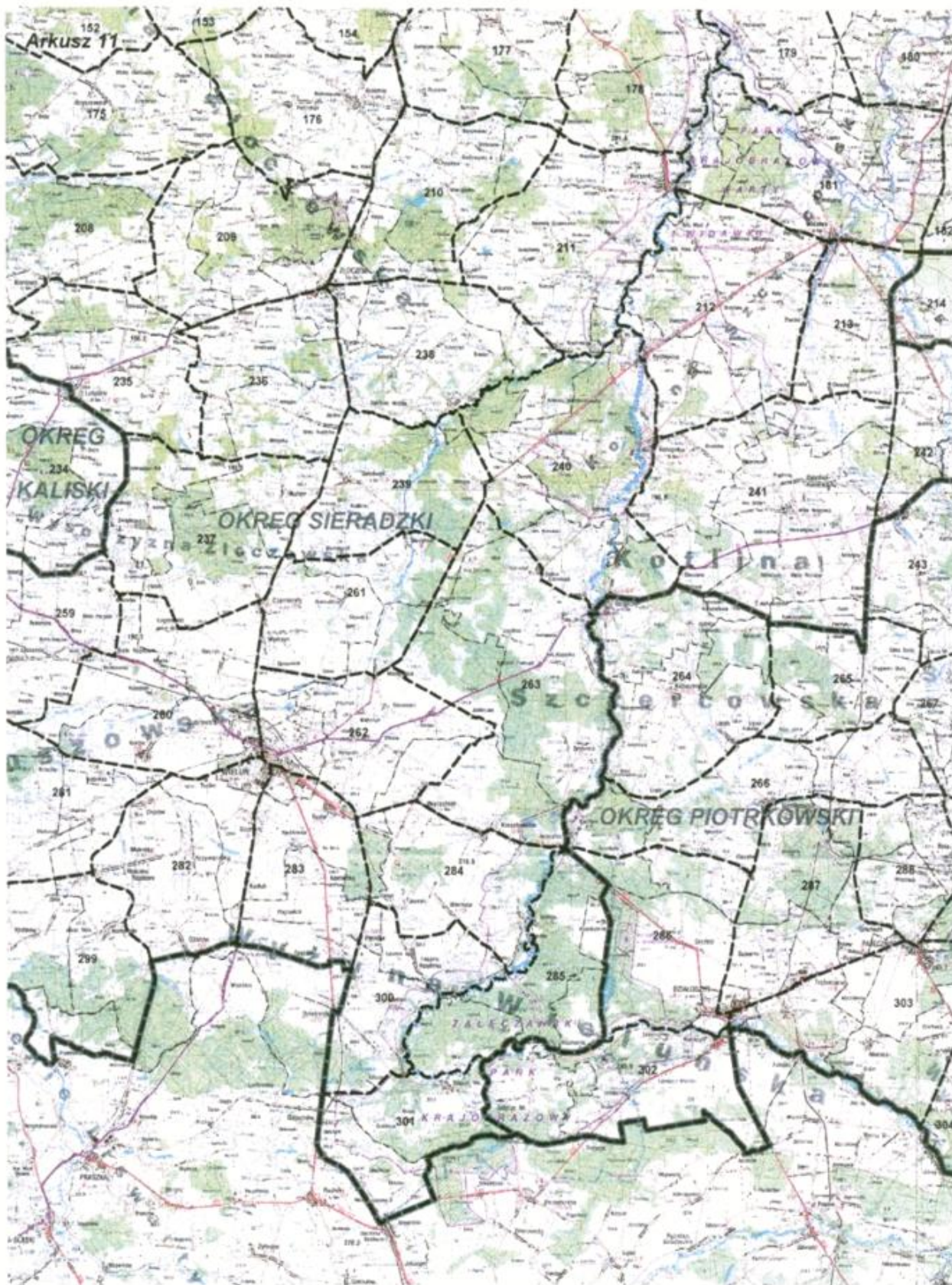

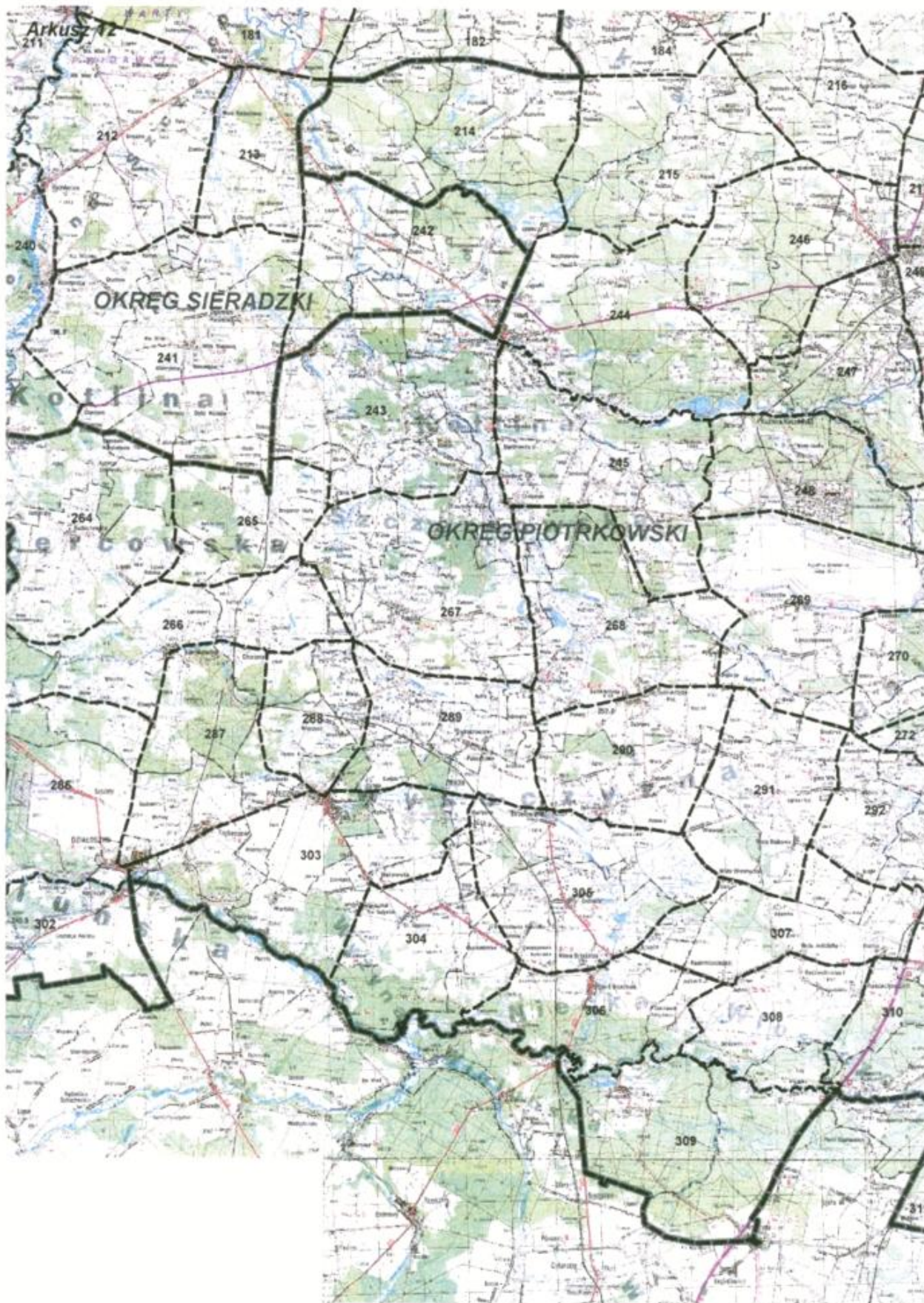

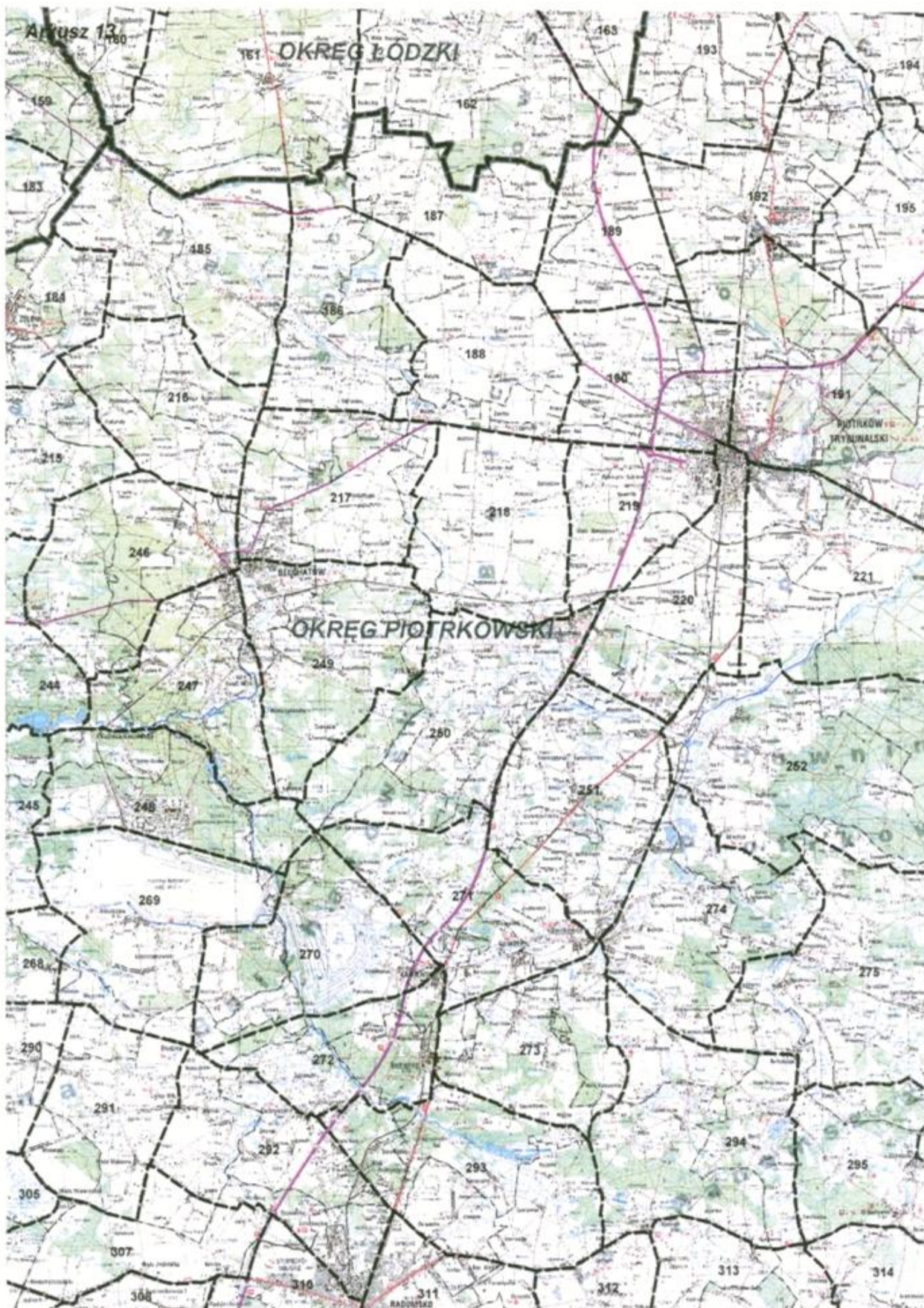

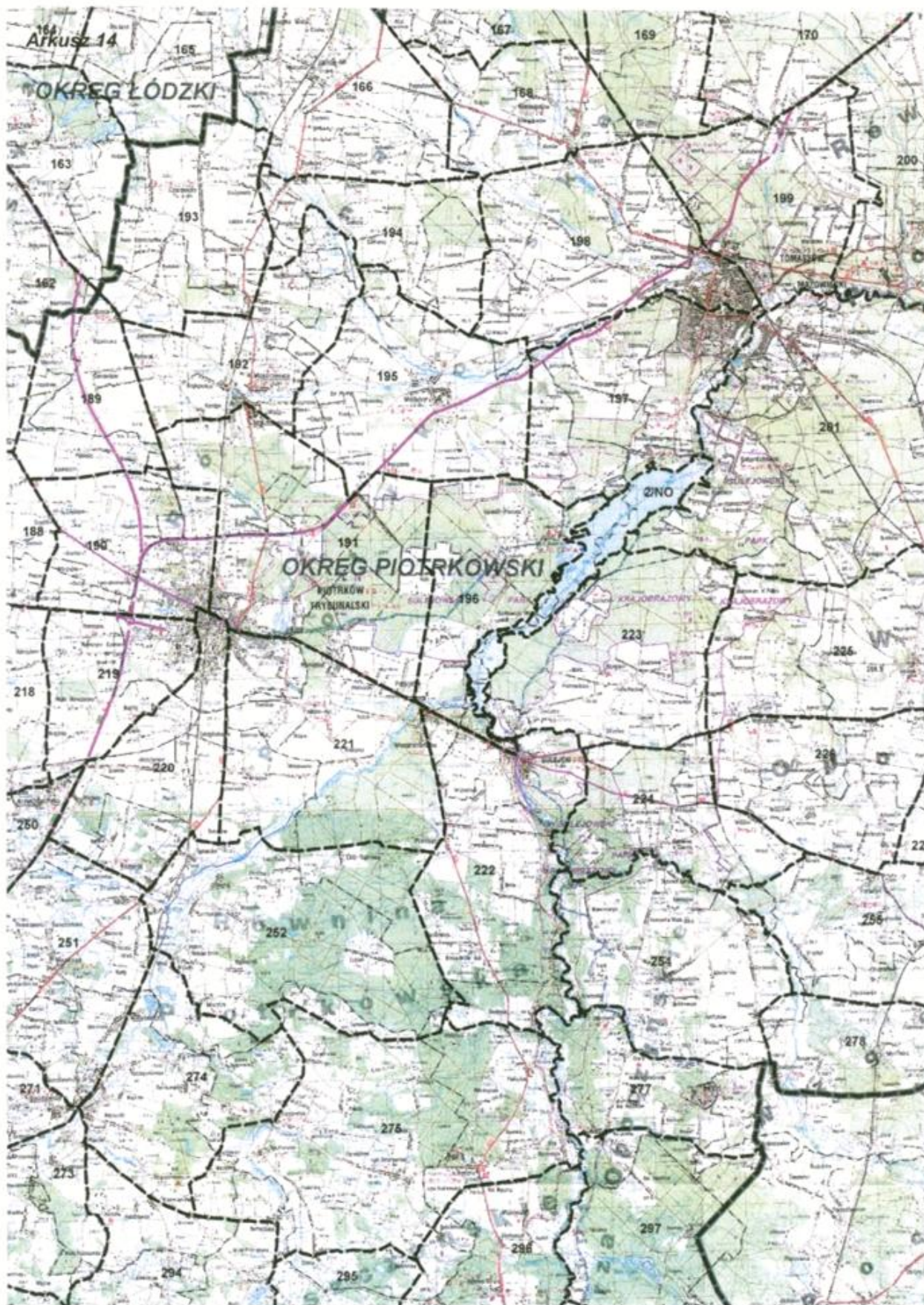

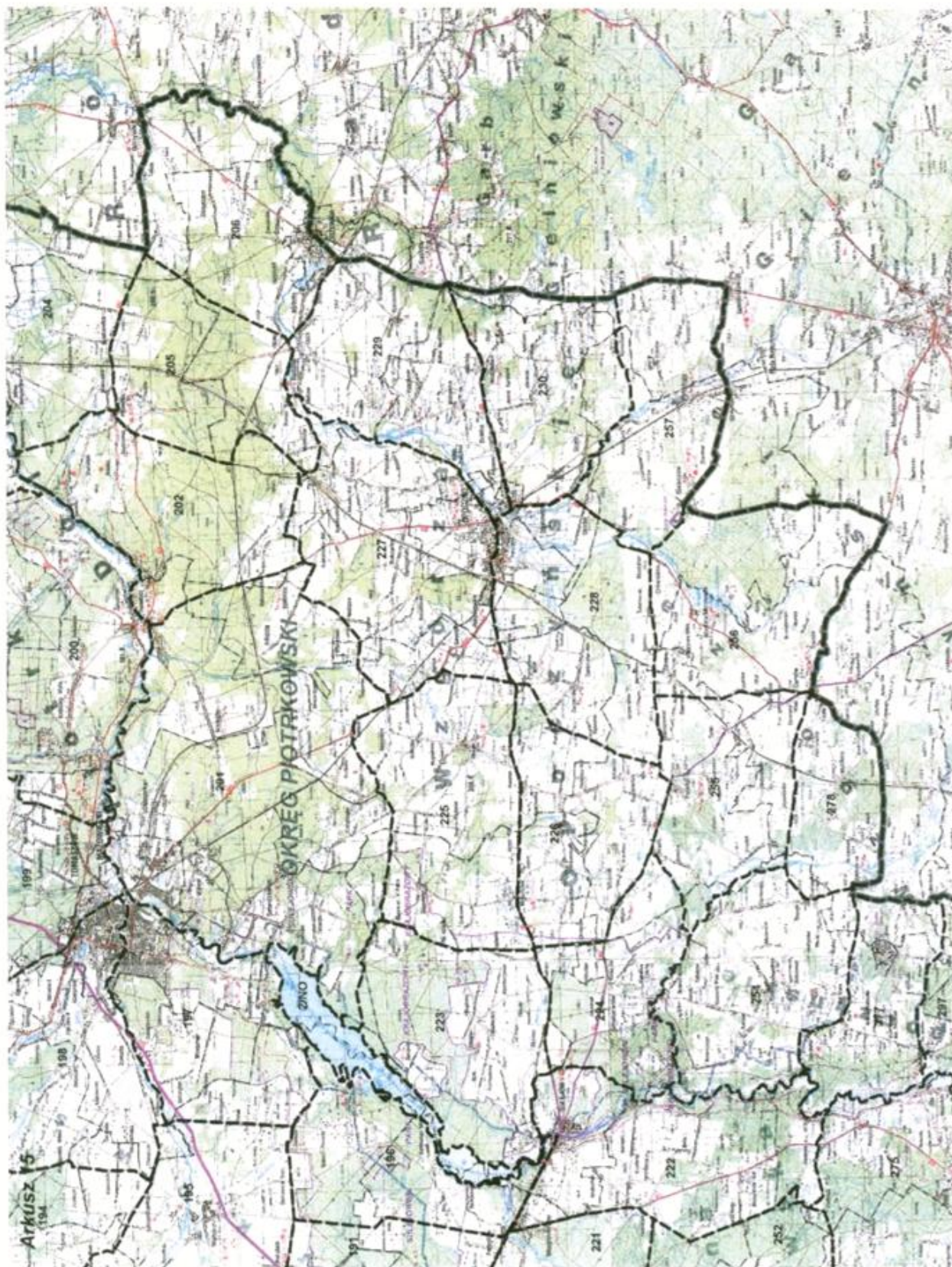

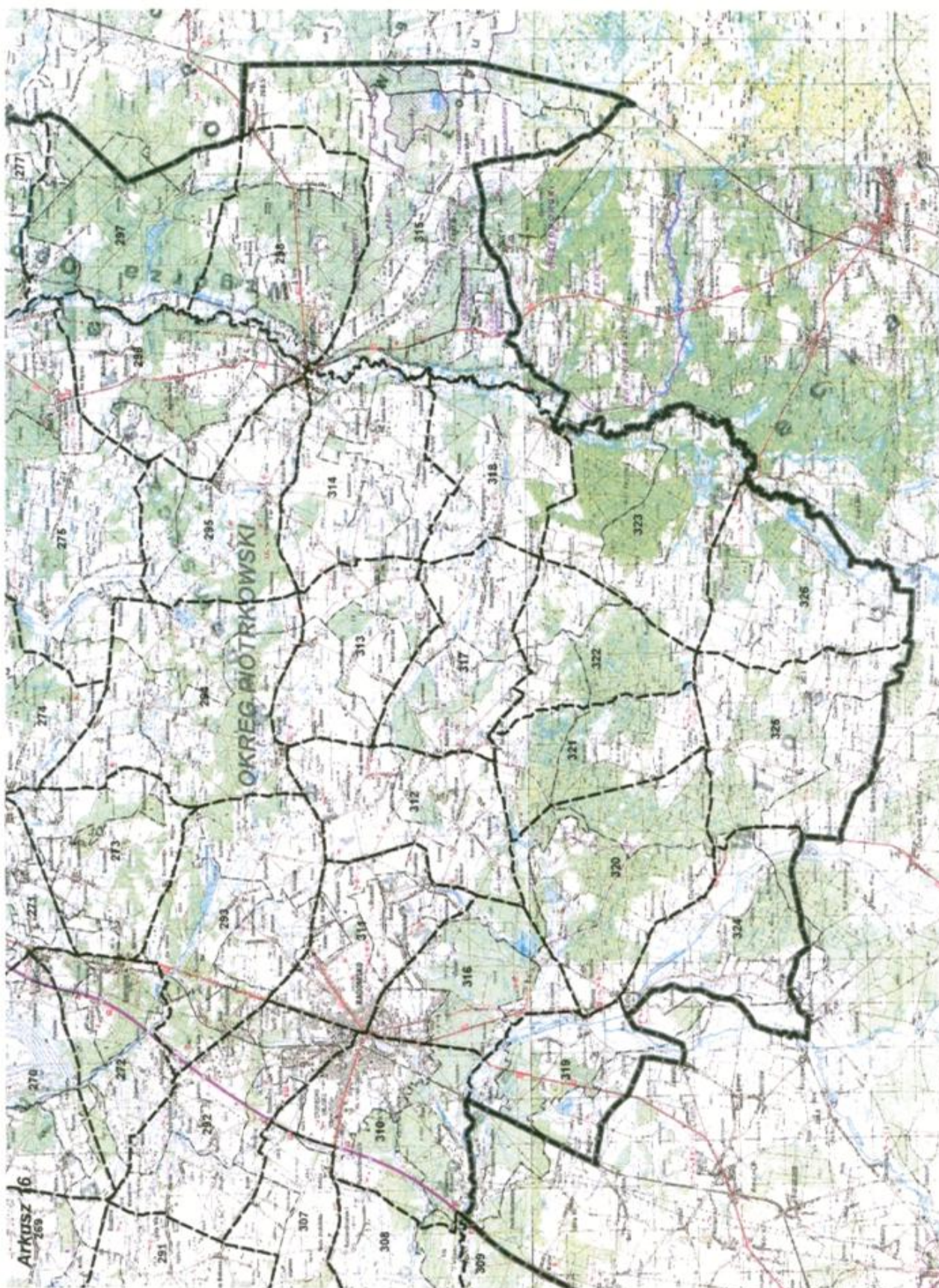

Załącznik nr 3
do Uchwały nr XLIX/1444/09
Sejmiku Województwa Łódzkiego
z dnia 22 grudnia 2009 r.

OBWODY LOWIECKIE - OKRĘG ŁÓDZKI

Załącznik Nr 3 do Uchwały Nr
Sejmiku Województwa Łódzkiego z dnia

Nr obwodu	Nazwa obwodu	St. nr obwodu	Powiat	Pow. całkowita (w ha)	Pow. wyłączona (w ha)	Pow. użytkowa				Lasy państwowe			Grunty pozostałe				Lesi- stość %	Rodzaj obwodu
						7	8	9	10	11	Nr nadleśnictwa	Gmina	Pow. (w ha)	15	16	17		
						grunty leśne państwowe	pozostałe	razem	inne	razem				leśne	inne	razem		
22	SOBOTKA	43	ŁĘCZYCKI KOLSKI	9186	268	791	118	909	8009	8918	06-05 ROLP POZNAŃ	1004022 1004042	1004042	71004022 1004042	118	568	7490	połny
23		88	KUTNOWSKI ŁĘCZYCKI	3807	181	68	47	115	3511	3626	06-05	1004022	1004042	68	63	3172	połny	
24	LESZNO	57	ŁĘCZYCKI	5184	148	79	77	156	4880	5036	ROLP POZNAŃ	1004042	79	77	4880	4957	połny	
25		89	ŁĘCZYCKI	6232	217	169	25	194	5821	6015	06-05	1004022 1004052	16	10	1876	1876	połny	
26		87	ŁĘCZYCKI	5042	175	25	32	57	4810	4867	06-05	1004022 1004052	15	95	985	985	połny	
27		86	KUTNOWSKI ŁĘCZYCKI	6214	194	2	6	8	6012	6020	06-05	1002062	2	2221	2221	3207	połny	
28		85	ŁĘCZYCKI	7955	191	330	26	356	7408	7764	06-05	1002062	2	2221	2221	3207	połny	
29		84	ŁĘCZYCKI ŁÓDZKI	3784	132	26	63	89	3563	3652	06-05	1004062	26	26	452	478	połny	
38	PIASKI	69	ŁĘCZYCKI PODDEBICKI	6695	252	337	198	535	5908	6443	ROLP POZNAŃ	1004072 1011052	1004072	334	152	5566	5718	połny
39		93	ŁĘCZYCKI PODDEBICKI	6553	353	582	111	693	5507	6200	06-05	1004032 1020062	1004052	13	103	103	103	połny
40		92	ŁĘCZYCKI ZGERSKI	5840	326	39	26	65	5449	5514	06-05	1004032 1020062	1004052	569	85	4672	4757	połny

Do opracowania rejestru powierzchniowego wykorzystano dane państwowego zasobu geodezyjnego i kartograficznego w postaci zbiorów Systemu Identyfikacji Działek Rolnych (LPIŚ) i ortofotomapy województwa łódzkiego. Wykorzystano również warstwy leśnej mapy numerycznej udostępnionej przez Regionalne Dyrekcje Lasów Państwowych w Łodzi, Poznaniu, Katowicach i Radomiu oraz dane Leśnego Zakładu Doświadczalnego SGGW w Rogowie. Wyodrębnienia powierzchni wyłączono dokonano na podstawie art. 26 ustawy Prawo leśne z dnia 13 października 1995r. (Dz. U. z 2000r., Nr 42, poz. 372 z późn. zm.).

OBWODY ŁOWIECKIE - OKRĘG ŁÓDZKI

Załącznik Nr 3 do Uchwały Nr
Sejmiku Województwa Łódzkiego z dnia

Nr obwodu	Nazwa obwodu	St. nr obwodu	Powiat	Pow. całko- wita (w ha)	Pow. wylą- czona (w ha)	Pow. użytkowa							Lasy państwowe					Grunty pozostałe				Lesi- stość %	Rodzaj obwodu
						grunty leśne			inne	razem	Nr nadleśnictwa	Gmina	Pow. (w ha)	gmina	leśne	inne	razem						
						państwowe	pozostałe	razem															
71		23	PODDEBICKI ZGIERSKI	3987	197	7	8	9	10	11	12	13	14	15	16	17	18	19	20	polny			
72		22	ZGIERSKI	5393	1029	430	187	617	3747	4364	06-24	1020062 1020072	430	1020072	187	3158	3345	3834	11,4	polny			
73		21		6912	845	3388	612	4000	2067	6067	06-24	1020031	24	1020021	7	104	111						
74		27	ZGIERSKI	3749	596	401	361	762	2391	3153	06-24	1020031 1020062 1020092	63	1020031	89	89	178						
75		1	ZGIERSKI	4818	874	779	479	1258	2686	3944	06-24	1020085 1020092	4	1020085	11	102	113				polny		
76		6	ZGIERSKI BRZEZINSKI	5409	364	449	272	721	4324	5045	06-24	1020065	72	1020084	131	2653	2784				polny		
77	NADOLNA	44	ŁOWICKI SKIERNEWICKI BRZEZINSKI	5002	123	89	364	453	4426	4879	06-02	1021032	89	1005082	272	4324	4696				polny		
90	PUCZNIEW	12	PABIANICKI PODDEBICKI	5521	144	1418	436	1854	3523	5377	06-10	1008062	1341	1008062	195	2824	3019				polny		
92		20	PODDEBICKI ZGIERSKI	2989	82	766	186	952	1955	2907	06-10 06-24	1011012 1020045	10	1011012	25	350	375				polny		
93		18	PABIANICKI ZGIERSKI	4420	380	562	335	897	3143	4040	06-10 06-24	1008062	4	1008062	106	1359	1465				polny		

Do opracowania rejestru powierzchniowego wykorzystano dane państwowego zasobu geodezyjnego i kartograficznego w postaci zbiorów Systemu Identyfikacji Działek Rolnych (LPIŚ) i ortofotomapy województwa łódzkiego. Wykorzystano również warstwę leśnej mapy numerycznej udostępnioną przez Regionalne Dystryktory Lasów Państwowych w Łodzi, Poznaniu, Katowicach i Radomiu oraz dane Leśnego Zakładu Doświadczalnego SGGW w Rogowie. Wyodrębnienia powierzchni wyłączono dokonano na podstawie art.26 ustawy Prawo leśne z dnia 13 października 1999r. (Dz. U. z 2002r., Nr 42, poz. 372 z późn. zm.).

OBWODY ŁOWIECKIE - OKRĘG ŁÓDZKI

Załącznik Nr 3 do Uchwały Nr
Sejmiku Województwa Łódzkiego z dnia

Nr obwodu	Nazwa obwodu	St. nr obwodu	Powiat	Pow. całkowita (w ha)	Pow. wyłączona (w ha)	Pow. użytkowa						Lasy państwowe				Grunty pozostałe					Lesistość %	Rodzaj obwodu
						grunty leśne		inne	razem	Nr nadleśnictwa	Gmina	Pow. (w ha)	gmina	leśne	inne	razem						
						państwowe	pozostałe										7	8	9	10		
1		3	4	5	6	7	8	9	10	11	12	13	14	15	16	17	18	19	20			
94		19	ZGIEBSKI M. ŁÓDZ.	5029	2666	485	313	778	2385	3163	06-24	1020031 1020045	397 68	1020031 1020045	81 27	413 63	494 90		połny			
95		7	ZGIEBSKI	4414	566	50	150	200	3648	3848	06-02	1006082	16	1006082	31	359	390		połny			
96		8	ZGIEBSKI M. ŁÓDZ.	3514	412	244	115	359	2743	3102	06-02	1021011 1021022 1006082	5 281 20	1021011 1021022 1006082	35 19	346 1113	381 1132		połny			
97	JAROSZKI	46	BRZEZIŃSKI ŁÓDZKI WSCHODNI ZGIEBSKI	3601	311	306	102	408	2882	3290	06-02	1021011	2	1021011	49	679	728		połny			
98	POCZWARDÓW	45	BRZEZIŃSKI ZGIEBSKI	7862	407	1473	431	1904	5551	7455	06-02	1021032 1021032 1021032 1021032	2 1350 115 2	1021032 1021032 1021032 1021032	2 61	704 126	706 115		połny			
99	RODÓW	59	BRZEZIŃSKI SKIERNIEWICKI	5924	272	1231	85	1316	4336	5652	06-06 06-10	1008072 1003052 1008062 1008072	26 117 259 49	1003052 1008062 1008072 1008011	210 326	696 1604	900 1930		połny			
117	LUTOMERSKI	23	ŁASKI PABIANICKI	3911	245	451	620	1071	2595	3666	06-24	1008011 1008062 1020044 1020045	205 8 8 302	1008011 1008062 1020044 1020045	368 56 34	368 656 34	368 656 34		połny			
118		17	ŁÓDZKI WSCHODNI M. ŁÓDZ.	4467	1911	523	226	749	1807	2556	06-02	1006082 1061069	124 117	1006082 1061069	173	1243	1416		połny			
119		9		7121	4381	241	173	414	2326	2740	06-02	1061069 1061029	117	1061069 1061029	173	1010 73	1010 73		połny			
						241	173	414	2326	2740			241		173	2326	2499		5,8			

Do opracowania rejestru powierzchniowego wykorzystano dane państwowego zasobu geodezyjnego i kartograficznego w postaci zbiorów Systemu Identyfikacji Działek Rolnych (LPIŚ) i ortofotomapy województwa łódzkiego. Wykorzystano również warstwy leśnej mapy numerycznej udostępnionej przez Regionalne Dyrekcje Lasów Państwowych w Łodzi, Poznaniu, Katowicach i Raboumie oraz dane Leśnego Zakładu Doświadczalnego SGGW w Rogowie. Wyodrębnienia powierzchni wyłączono dokonano na podstawie art. 26 ustawy Prawo łowieckie z dnia 13 października 1995r. (Dz. U. z 2002r. Nr 42, poz. 372 z późn. zm.).

OBWODY ŁOWIECKIE - OKRĘG ŁÓDZKI

Załącznik Nr 3 do Uchwały Nr
Sejmiku Województwa Łódzkiego z dnia

Nr obwodu	Nazwa obwodu	St. nr obwodu	Powiat	Pow. całkowita (w ha)	Pow. wyłączona (w ha)	Pow. użytkowa				Lasy państwowe				Grunty pozostałe					Lesi- stość %	Rodzaj obwodu
						7	8	9	10	11	Nr nadleśnictwa	Gmina	Pow. (w ha)	14	15	16	17	18		
1	2	3	4	5	6	grunty leśne państwowe	pozostałe	razem	inne	razem	12	13	14	15	16	17	18	19	20	
120	HELENÓW	61	BRZEZIŃSKI ŁÓDZKI WSCHODNI M.ŁÓDZ	6667	765	1590	208	1798	4104	5902	06-02	1006075 1021022 1006082 1006022	13	14	15	16	17	18	19	20
121	TWORZYJANKI	60	BRZEZIŃSKI ŁÓDZKI WSCHODNI	8739	1286	511	273	784	6669	7453	06-02	1006074 1006075 1021022 1021032 1021052	1021042 1021052	168 32	1006075 1015022	8 16	208 252	216 268	9,0	
122	ZAMLYNIE	72	BRZEZIŃSKI ŁÓDZKI WSCHODNI SKIERNEWICKI	3517	251	200	83	283	2983	3266	06-06	1003025 1003052 1006042 1008072 1003052	1003025 1003052 1006042 1008072 1003052	14 155 820 70 45	1003025 1003052 1006042 1008072 1003052	16 249 7 177 92	158 1364 39 2104 1188	174 1613 46 2281 1280	8,0	
134	MAURYCÓW	30	ŁASKI PABIANICKI	7153	655	1104	541	1645	4853	6488	06-06	1008072	1008072	7	1006011	50	50	5394	23,0	
135		16	PABIANICKI M.ŁÓDZ	5181	806	260	203	463	3812	4375	06-06	1008021 1008072 1006011 1081049	1008021 1008072 1006011 1081049	249 2 22 41	1006102 1008011 1008021 1006032	9 13 33 6	121 107 1225 6	130 120 1258 6	8,9	
136		15	ŁÓDZKI WSCHODNI PABIANICKI M.ŁÓDZ	7964	4158	314	75	389	3417	3606	06-24	1006052 1008072 1006072 1081039 1081049	1006052 1008072 1006072 1081039 1081049	4 4 16 431 158	530 36 810 431 158	543 36 810 431 158	3417	4,9		

Do opracowania rejestru powierzchniowego wykorzystano dane państwowego zasobu geodezyjnego i kartograficznego w postaci zbiorów Systemu Identyfikacji Działek Rolnych (LPIŚ) i obrębomasy województwa łódzkiego. Wykorzystano również warszawy leśnej mapy numerycznej udośćnionych przez Regionalne Dyrekcje Lasów Państwowych w Łodzi, Poznaniu, Katowicach i Radomiu oraz dane Leśnego Zakładu Doświadczalnego SGGW w Rogowie. Wyodrębniona powierzchnia wyłączona dokonano na podstawie art. 26 ustawy Prawo łowieckie z dnia 13 października 1995r. (Dz. U. z 2002r., Nr 42, poz. 372 z późn. zm.).

OBWODY ŁOWIECKIE - OKRĘG ŁÓDZKI

Załącznik Nr 3 do Uchwały Nr
Sejmiku Województwa Łódzkiego z dnia

Nr obwodu	Nazwa obwodu	St. nr obwodu	Powiat	Pow. całkowita (w ha)	Pow. wyłączona (w ha)	Pow. użytkowa				Lasy państwowe				Grunty pozostałe					Lesi- stość %	Rodzaj obwodu
						7	8	9	10	11	Nr nadleśnictwa	Gmina	Pow. (w ha)	15	16	17	18	19		
1	2	3	4	5	6	grunty leśne państwowe	pozostałe	razem	inne	razem	12	13	14	15	16	17	18	19	20	
137		14	ŁÓDZKI WSKHOĐNI PABIANICKI	4197	1715	821	234	1055	1427	2482		1006105	2	1006114	55	87	142			
												1006115	693	1006104	173	173	173			
												1006114	45	1006115	170	965	1165			
												1006072	81	1006021	90	90	90		polny	
													1006072	9	57	66				
													1006052	11	11	11				
													821	234	1427	1661	1661	25,1		
138		10	ŁÓDZKI WSKHOĐNI M ŁÓDZ	4798	2299	14	44	58	2441	2499		1061022	3	1006022	37	111	148			
												1061039	4	1006032	3	788	791			
												1061069	7	1006104	109	109	109			
														1006105	4	538	542		polny	
														1061039	649	649	649			
														1061069	186	186	186			
														14	44	2441	2485	1,2		
139		11	ŁÓDZKI WSKHOĐNI	3221	364	555	193	748	2109	2857		1006075	74	1006022	30	83	113			
												1006022	442	1006032	136	1824	1960		polny	
													1006032	39	202	229	202			
													555	193	2109	2302	2302	23,2		
140		5	ŁÓDZKI WSKHOĐNI TOMASZOWSKI BRZEZŃSKI	8076	952	2437	293	2730	4394	7124		1006075	1723	1006075	149	2192	2341			
												1016072	658	1016072	55	1330	1385		polny	
												1021022	20	1006022	77	288	365			
												1006022	36	1006032	131	131	131			
													1006074	42	42	42				
													1021022	12	411	423				
													2437	293	4394	4687	33,8			
141		4	ŁÓDZKI WSKHOĐNI TOMASZOWSKI BRZEZŃSKI	9345	1048	4082	338	4420	3877	8297		1006075	4018	1006075	37	1092	1129			
												1016072	54	1016072	173	800	973		leśny	
												1021042	10	1021042	92	1273	1365			
														1016112	22	28	50			
														1016032	14	694	698			
														338	3877	4215	47,3			
														193	158	159				
														1008032	1	158	159			
														1008042	127	843	970			
														1008072	255	1896	2151		polny	
														1008072	17	935	952			
														1001085	3	3	3			
160	ROZA	39	BELCHATOWSKI PABIANICKI	6709	821	1653	400	2053	3835	5888					400	3835	4235	30,6		

Do opracowania rejestru powierzchniowego wykorzystano dane państwowego zasobu geodezyjnego i kartograficznego w postaci zbiorów Systemu Identyfikacji Działek Rolnych (LPIŚ) i orientacyjny województwa łódzkiego. Wykorzystano również: warszawskie mapy numerycznej udołępnione przez Regionalne Dyrekcje Lasów Państwowych w Łodzi, Poznaniu, Katowicach i Krakowie oraz dane Leśnego Zakładu Dołwaczanego SGGW w Rogowie. Wyodrębnienia powierzchni wyłączonej dokonano na podstawie art. 26 ustawy Prawo łowieckie z dnia 13 października 1995r. (Dz. U. z 2002r. Nr 42, poz. 372 z późn. zm.).

OBWODY ŁOWIECKIE - OKRĘG ŁÓDZKI

Załącznik Nr 3 do Uchwały Nr
Sejmiku Województwa Łódzkiego z dnia

Nr obwodu	Nazwa obwodu	St. nr obwodu	Powiat	Pow. całkowita (w ha)	Pow. wyłączone (w ha)	Pow. użytkowa				Lasy państwowe				Grunty pozostałe				Lesistość %	Rodzaj obwodu
						grunty leśne		inne	razem	Nr nadleśnictwa	Gmina	Pow. (w ha)	gmina	leśne	inne	razem			
						państwowe	pozostałe										7		
161		20	BELCHATOWSKI PABIANICKI ŁÓDZKI WSCHODNI PIOTRKOWSKI	10017	318	3940	902	4842	9659	06-06	1001032 1008032 1008072 1006115 1010042	13	14	15	16	17	18	19	20
162		19	ŁÓDZKI WSCHODNI PABIANICKI PIOTRKOWSKI	7617	262	825	701	1526	5829	06-06	1006114 1008115 1008032 1010042	13	14	15	16	17	18	19	20
163		18	ŁÓDZKI WSCHODNI PIOTRKOWSKI	4848	516	733	385	1118	3214	06-06	1006115 1006114 1010022	13	14	15	16	17	18	19	20
164		13	ŁÓDZKI WSCHODNI	3698	722	24	229	253	2723	06-06	1006032	13	14	15	16	17	18	19	20
165		12	ŁÓDZKI PIOTRKOWSKI TOMASZOWSKI	4996	202	45	467	512	4282	06-11 06-24	1016072 1010022 1006032	13	14	15	16	17	18	19	20

Do opracowania rejestru powierzchniowego wykorzystano dane państwowego zasobu geodezyjnego i kartograficznego w postaci zbiorów Systemu Identyfikacji Działek Rolnych (LPIŚ) i orbitalny województwa łódzkiego. Wykorzystano również wszystkie mapy numeryczne udostępnione przez Regionalną Dyрекcję Lasów Państwowych w Łodzi, Poznaniu, Katowicach i Raborniu oraz dane Leśnego Zakładu Doświadczalnego SGGW w Rogowie. Wyodrębnienia powierzchni wyłączzonej dokonano na podstawie art.26 ustawy Prawo łowieckie z dnia 13 października 1999r. (Dz. U. z 2002r., Nr 42, poz. 372 z późn. zm.)

OBWODY ŁOWIECKIE - OKRĘG PIOTRKOWSKI

Nr obwodu	Nazwa obwodu	St. nr obwodu	Pow. całkowita (w ha)	Pow. wyłączone (w ha)	Pow. użytkowa			Lasy państwowe				Grunty pozostałe				Lesi- stość %	Rodzaj obwodu		
					państwowe	grunty leśne	inne	Nr nadleśnictwa	Gmina	Pow. (w ha)	gmina	leśne	inne	razem					
1	2	3	4	5	6	7	8	9	10	11	12	13	14	15	16	17	18	19	20
142		3									06-02	1006075	14	5	542	4664	5206		
	BRZEZIŃSKI ŁÓDZKI WSCHODNI TOMASZOWSKI											1016112	15	15	12	378	390		
											06-18	1016112	6	6	3	79	82		
											06-19	1016112	110	110					
											SGGW.LZD ROGÓW	1016112	125	125					
142		3	6170	231	261	557	818	5121	5939		06-02	1016072	216	216	22	3110	3132		
	ŁÓDZKI WSCHODNI TOMASZOWSKI PIOTRKOWSKI											1016022	3	3	7	131	138		
												1016022	98	98	2328	2426			
												1006032	14	14	96	110			
												1016102	215	215	215	215			
166		13	6533	293	219	141	360	5880	6240		06-02	1006075	219	219	141	5880	6021	5,5	
	ŁÓDZKI WSCHODNI TOMASZOWSKI											1016072	45	45	70	1538	1614		
												1016102	748	748	54	419	473		
												1016032	1099	1099	3	117	120		
167		11	3429	101	1099	145	1244	2084	3328		06-02	1016102	457	457	16	391	367		
	ŁÓDZKI WSCHODNI TOMASZOWSKI											1016102	5	5	279	2573	2852		
												1016062	42	42					
168		12	3929	206	504	295	799	2924	3723		06-02	1016032	504	504	295	2924	3219	20,3	
	TOMASZOWSKI											1016102	28	28	49	1128	1177		
												1016062	983	983	5	705	710		
												1016062	1019	1019	30	191	221		
												1016112	21	21	44	454	498		
												1016102	34	34					
169		10	4810	119	2085	128	2213	2478	4691		06-19	1016032	143	143	23	315	338		
	TOMASZOWSKI											1016042	175	175	205	1320	1525		
												1016062	1800	1800	7	1501	1508		
												1016112	7	7	62	461	523		
170		9	6169	150	2125	297	2422	3597	6019		06-18	1013042	2125	2125	297	3597	3894	39,3	
	TOMASZOWSKI											1016042	28	28	412	604	1016		
												1016042	54	54	341	1780	2121		
	TOMASZOWSKI RAWSKI											1016112	52	52	112	593	705		
171		2	4081	92	147	865	1012	2977	3989		06-19	1016042	15	15	865	2977	3642	24,8	
	TOMASZOWSKI											1016042	219	219	202	3391	3593		
												1016082	20	20	265	286			
172		1	4242	144	219	222	441	3657	4098		06-18	1016042	219	219	222	3657	3879	10,4	

Do opracowania rejestru powierzchniowego wykorzystano dane państwowego zasobu geodezyjnego i kartograficznego w postaci zbiorów Systemu Identyfikacji Działek Rolnych (L.PIS) i orbifoldy województwa łódzkiego. Wykorzystano również warsztaty letniej mapy numerycznej udostępnione przez Regionalne Dyrekcje Lasów Państwowych w Łodzi, Poznaniu, Katowicach i Radomiu oraz dane Leśnego Zakładu Doświadczalnego SGGW w Rogowie. Wyodrębnienia powierzchni wyłączzonej dokonano na podstawie art.26 ustawy Prawo łowieckie z dnia 13 października 1999r. (Dz. U. z 2002r., Nr 42, poz. 372 z późn. zm.).

OBWODY ŁOWIECKIE - OKRĘG PIOTRKOWSKI

Nr obwodu	Nazwa obwodu	St nr obwodu	Pow. całkowita (w ha)	Pow. wyłączona (w ha)	Pow. użytkowa							Lasy państwowe					Grunty pozostałe				Lesi- stość %	Rodzaj obwodu
					grunty leśne		inne	razem	Nr nadleśnictwa	Gmina	Pow (w ha)	gmina	leśne	inne	razem							
					państwowe	pozostałe																
1		3	5	6	7	8	9	10	11	12	13	14	15	16	17	18	19	20				
174		105	5587	129	112	370	482	4976	5458	06-18 06-19	1013032 1016082	105 7	1013032 1016082	154 187	1514 2185	1698 2372	19	20		pełny		
184	TOMASZOWSKI RAWISKI GRÓJECKI	31	5252	832	104	818	922	3498	4420	06-01 06-06	1001084 1001085 1003012	26 75 3	1001084 1001085 1003012	293 493 32	141 2918 471	434 3411 471	17,6			pełny		
185	BELCHATOWSKI	30	6676	202	614	1044	1658	4816	6474	06-01	1001032 1001085	512 102	1001032 1001085	660 384	2790 2028	3450 2410				pełny		
186	BELCHATOWSKI PIOTRKOWSKI	39	5339	157	251	893	1144	4038	5182	06-01 06-06	1001032 1010042 1010042	36 65 150	1001032 1008032 1010042	546 7 340	3306 22 710	3852 29 1050				pełny		
187	BELCHATOWSKI ŁÓDZKI WSCHODNI PIOTRKOWSKI PABIANICKI	29	4072	138	70	380	450	3484	3934	06-11	1010042	70	1001032	893	4038	4931	21,4			pełny		
188	BELCHATOWSKI PIOTRKOWSKI	38	5132	288	25	109	134	4710	4844	06-11	1010042	25	1001032 1010042 1010102	6 37 21	53 423 182	59 460 203				pełny		
189	ŁÓDZKI WSCHODNI PIOTRKOWSKI	28	3742	138	15	160	175	3429	3604	06-11	1010042	15	1006115 1010042 1010062	37 64 59	384 1279 1766	421 1343 1825				pełny		
190	PIOTRKOWSKI M. PIOTRKÓW TRYB	37	4574	1229	2	47	49	3296	3345	06-11	1010042	2	1010042 1010062 1092011 1010102	39 5 114 3	2269 471 114 442	2308 476 114 445				pełny		

Do opracowania rejestru powierzchniowego wykorzystano dane państwowego i kartograficznego w postaci zbiorów Systemu Identyfikacji Działek Rolnych (LPRS) orietnionym województwa łódzkiego. Wykorzystano również wartości listowej mapy numerycznej udołpionone przez Regionalne Dyrekcje Lasów Państwowych w Łodzi, Poznaniu, Katowicach i Radomiu oraz dane-efektu Zakładu Doświadczalnego SGGW w Rogowie. Wyodrębniona powierzchnia wyłączona dokonano na podstawie art 26 ustawy Prawo łowieckie z dnia 13 października 1995r. (Dz. U. z 2002r. Nr 42, poz. 372 z późn. zm.).

OBWODY ŁOWIECKIE - OKRĘG PIOTRKOWSKI

Nr obwodu	Nazwa obwodu	St nr obwodu	Pow. całkowita (w ha)	Pow. wyłączona (w ha)	Pow. użytkowa						Lasy państwowe					Grunty pozostałe				Lesistość %	Rodzaj obwodu		
					grunty leśne		państwowe	inne	razem	Nr nadleśnictwa	Gmina	Pow. (w ha)	gmina	leśne	inne	razem							
					7	8											9	10	11			12	13
191	PIOTRKOWSKI M. PIOTRKÓW TRYB	36	9435	1303	4361	74	4435	3697	8132	06-02	1010062	13	4361	125	1010062	93	3493	3586	71	1633	1704	19	leśny
192	PIOTRKOWSKI TOMASZOWSKI	27	5069	284	212	116	328	4457	4785	06-11	1010062	37	212	10	1016022	16	348	364	3	1029	1032	6,5	polny
193	PIOTRKOWSKI TOMASZOWSKI	17	5439	273	24	314	338	4828	5166	06-02	1010062	8	24	10	1010062	151	1339	1490	2	103	105	6,2	polny
194	PIOTRKOWSKI TOMASZOWSKI	16	4157	126	529	334	863	3168	4031	06-02	1010112	464	529	42	1010062	28	29	29	83	131	214	20,8	polny
195	PIOTRKOWSKI TOMASZOWSKI	26	7130	273	261	538	799	6058	6857	06-02	1010112	11	261	45	1010112	473	531	5804	48	212	260	11,2	polny
196	PIOTRKOWSKI	35	5038	425	2246	250	2496	2117	4613	06-17	1010112	109	2246	1323	1010096	74	1046	1120	73	1027	1100	49,5	leśny
197	PIOTRKOWSKI TOMASZOWSKI	25	6425	1095	1983	230	2213	3117	5330	06-17	1010112	450	1983	109	1010112	142	1018	1160	88	1529	1617	34,4	polny
198	PIOTRKOWSKI TOMASZOWSKI	15	7448	1069	625	185	810	5668	6379	06-02	1016092	9	625	534	1016092	2	425	427	61	2625	2688	10,9	polny

Do opracowania rejestru powierzchniowego wykorzystano dane państwowego zasobu geodezyjnego i kartograficznego w postaci zbiorów Systemu Identyfikacji Działek Rolnych (LPIŚ) i ortofotomapy województwa łódzkiego. Wykorzystano również warstwy leśnej mapy numerycznej udostępnione przez Regionalne Dyrekcje Lasów Państwowych w Łodzi, Poznaniu, Katowicach i Radomiu oraz dane Leśnego Zakładu Doświadczalnego SGGW w Rogoźnie. Wyodrębnienia powierzchni wyłączonej dokonano na podstawie art. 26 ustawy Prawo łowieckie z dnia 13 października 1999r. (Dz. U. z 2002r., Nr 42, poz. 372 z późn. zm.).

OBWODY ŁOWIECKIE - OKRĘG PIOTRKOWSKI

Nr obwodu	Nazwa obwodu	St. nr obwodu	Pow. całkowita (w ha)	Pow. wyłączona (w ha)	Pow. użytkowa				Lasy państwowe				Grunty pozostałe				Lesistość %	Rodzaj obwodu	
					7	8	9	10	11	Nr nadleśnictwa	Gmina	Pow. (w ha)	15	16	17	18			19
199		14	5930	1099	2859	44	2903	1928	4831										leśny
200		7+8	15297	639	8770	586	9356	5302	14658										leśny
201		23+24	18694	1312	8496	1467	9963	7419	17382										leśny
202		22	7066	115	3393	1416	4809	2142	6951										leśny
203		6	3687	149	20	145	165	3373	3538										polny
204		21	7849	148	1075	2209	3284	4417	7701										leśny
205		103	5682	98	2676	958	3634	1950	5584										leśny
206		67	6679	406	498	1732	2230	4043	6273										polny

Do opracowania rejestru powierzchniowego wykorzystano dane państwowego zasobu geodezyjnego i kartograficznego w postaci zbiorów Systemu Identyfikacji Działek Rolnych (LPRS) i ortofotomapy województwa łódzkiego. Wykorzystano również warstwy leśnej mapy numerycznej udostępnione przez Regionalne Dyrekcje Lasów Państwowych w Łodzi, Poznaniu, Katowicach i Radomiu oraz dane Leśnego Zakładu Doświadczalnego SGGW w Rogowie. Wyodrębniona powierzchnia wyłączona dokonano na podstawie art.26 ustawy Prawo łowieckie z dnia 13 października 1999r. (Dz. U. z 2002r., Nr 42, poz. 372 z późn. zm.).

OBWODY ŁOWIECKIE - OKRĘG PIOTRKOWSKI

Nr obwodu	Nazwa obwodu	St nr obwodu	Pow. całkowita (w ha)	Pow. wyłączona (w ha)	Pow. użytkowa					Lasy państwowe				Grunty pozostałe				Lesistość %	Rodzaj obwodu
					państwowe	leśne	inne	razem	Nr nadleśnictwa	Gmina	Pow. (w ha)	gmina	leśne	inne	razem	gmina	leśne		
1	2	3	4	5	6	7	8	9	10	11	12	13	14	15	16	17	18	19	20
214		53	BELCHATOWSKI ŁASKI	6941	161	2450	1145	3595	3185	6780	06-01	1001072	671	1001072	45	302	347		leśny
215		52	BELCHATOWSKI	5877	134	1699	1157	2856	2087	5743	06-01	1001022	12	1001022	176	368	544		leśny
216		40	BELCHATOWSKI	4426	150	416	745	1161	3115	4276	06-01	1001032	54	1001032	198	1067	1265		polny
217		50	BELCHATOWSKI PIOTRKOWSKI	5311	685	392	366	758	3868	4626	06-01	1001022	305	1001011	30	120	150		polny
218		49	BELCHATOWSKI PIOTRKOWSKI	5463	261	271	262	533	4669	5202	06-01	1001032	87	1001022	217	2636	2753		polny
219		47	PIOTRKOWSKI M. PIOTRKÓW TRYB	3545	749	237	3	240	2556	2796	06-11	1010082	192	1010102	3	2246	2249		polny
220		48	PIOTRKOWSKI M. PIOTRKÓW TRYB	4903	732	355	279	634	3537	4171	06-11	1010082	140	1010082	157	1608	1765		polny
221		46	PIOTRKOWSKI M. PIOTRKÓW TRYB	7774	584	1673	835	2508	4682	7190	06-11	1010082	13	1010082	135	1493	1628		polny
222(222 +253)		45+58	PIOTRKOWSKI	7811	799	1911	766	2677	4335	7012	06-11	1010082	28	1010082	56	934	990		polny
223		34	OPACZYŃSKI PIOTRKOWSKI TOMASZOWSKI	6944	417	2972	154	3126	3401	6527	06-17	1007032	2709	1007032	140	3278	3418		leśny
												1010092	263	1010094	14	123	137		leśny
													2972		154	3401	3555		45,0

Do opracowania rejestru powierzchniowego wykorzystano dane państwowego zasobu geodezyjnego i kartograficznego w postaci zbiorów Systemu Identyfikacji Działek Rolnych (LPIR) i ortofotomapy województwa łódzkiego. Wykorzystano również warstwy leśnej mapy numerycznej udostępnionej przez Regionalne Dystryktory Lasów Państwowych w Łodzi, Poznaniu, Katowicach i Radomiu oraz dane Leśnego Zakładu Doświadczalnego SGGW w Rogowie. Wyodrębnienia powierzchni wyłączanej dokonano na podstawie art.26 ustawy Prawo łowieckie z dnia 13 października 1995r. (Dz. U. z 2002r., Nr 42, poz. 372 z późn. zm.).

OBWODY ŁOWIECKIE - OKRĘG PIOTRKOWSKI

Nr obwodu	Nazwa obwodu	St. nr obwodu	Pow. całkowita wita (w ha)	Pow. wylączona (w ha)	Pow. użytkowa				Lasy państwowe				Grunty pozostałe				Lesi- stość %	Rodzaj obwodu	
					grunty leśne państwowe		inne	razem	Nr nadleśnicтва	Gmina	Pow (w ha)	gmina	leśne	inne	razem				
					7	8										9			10
224		44	4651	186	1564	357	1921	2544	4465	06-09 06-17	1010012 1007032 1010012 1010012	13	14	15	16	17	18	19	20
225		33	7604	273	577	948	1525	5806	7331	06-09 06-17	1007072 1007032 1007072	13	14	15	16	17	18	19	20
226		43	5556	204	303	445	748	4604	5352	06-09 06-17	1007052 1007072 1007045 1007032 1007052	13	14	15	16	17	18	19	20
227		32	8713	811	688	513	1201	6701	7902	06-09	1007045 1007072 1007045 1007072	13	14	15	16	17	18	19	20
228		42	6976	583	667	888	1555	4838	6393	06-09	1007045	13	14	15	16	17	18	19	20
229		83	6657	396	24	415	439	5822	6261	RDLP RADOM	1007025	13	14	15	16	17	18	19	20
230		41	5583	265	561	805	1366	3952	5318	06-09	1007012 1007045	13	14	15	16	17	18	19	20
243	kūbnca	73	7047	278	329	1253	1582	5187	6769	06-01 06-20	1001072 1009052 1001062	13	14	15	16	17	18	19	20

Do opracowania rejestru powierzchniowego wykorzystano dane państwowego zasobu geodezyjnego i kartograficznego w postaci zbiorów Systemu Identyfikacji Działek Rolnych (LPIB) i ordniomajowy województwa łódzkiego. Wykorzystano również warstwy leśnej mapy numerycznej udostępnione przez Regionalne Dyrekcje Lasów Państwowych w Łodzi, Poznaniu, Katowicach i Radomiu oraz dane Leśnego Zakładu Doświadczalnego SGGW w Rogowie. Wyodrębnienia powierzchni wyłączonoj dokonano na podstawie art.26 ustawy Prawo łowieckie z dnia 13 października 1995r. (Dz. U. z 2002r. : Nr 42; poz. 372 z późn. zm.)

OBWODY ŁOWIECKIE - OKRĘG PIOTRKOWSKI

Nr obwodu	Nazwa obwodu	St. nr obwodu	Pow. całkowita (w ha)	Pow. wyłączone (w ha)	Pow. użytkowa						Lasy państwowe				Grunty pozostałe					Lesi- stość %	Rodzaj obwodu
					7	8	9	10	11	12	13	14	15	16	17	18	19	20			
1	2	3	4	5	6	grunty leśne państwowe	grunty leśne pozostałe	razem	inne	razem	Nr nadleśnictwa	Gmina	Pow. (w ha)	gmina	leśne	inne	razem				
244		64	BELCHATOWSKI	6808	192	1687	1686	3373	3243	6616	06-01	1001052	1515	1001052	1236	1728	2964	19	leśny		
													172	1001072	450	1515	1965				
													1687		1686	3243	4929	49,5			
245		72	BELCHATOWSKI	6006	874	591	809	1400	3732	5132	06-01	1001042	274	1001042	173	618	791				
													212	1001052	241	667	908				
													105	1001072	396	244,3	2838				
													591	1009082	4	4	4				
													290	1001011	108	286	394	23,3			
													715	1001022	815	365	1180				
													784	1001052	579	1105	1684				
													1789		1502	1756	3258	57,9			
246		51	BELCHATOWSKI	5685	638	1789	1502	3291	1756	5047	06-01	1001022	738	1001011	144	172	316				
													36	1001022	1037	1397	2434				
													1001052		1001042	29	29				
													774	1001052	150	238	388				
													774		1331	1836	3167	46,3			
247		63	BELCHATOWSKI	4546	605	774	1331	2105	1836	3941	06-01	1001022	218	1001022	270	211	481				
													1434	1001042	110	146	256				
													44	1001052	450	395	845				
													1696		830	752	1582	54,8			
248		71	BELCHATOWSKI	4609	1331	1696	830	2526	752	3278	06-01	1001022	812	1001022	1040	2738	3778				
													10	1010102	67	231	298				
													822	1001011	18	231	249				
													822		1125	3200	4325	32,6			
249		62	BELCHATOWSKI	5978	831	822	1125	1947	3200	5147	06-01	1001022	424	1001022	288	522	810				
													85	1010082	1	100	101				
													17	1010082	474	3744	4218				
													280	1012055	391	527	918				
													806		1154	4893	6047	27,8			
250		61	BELCHATOWSKI	7058	205	806	1154	1960	4893	6853	06-11	1010032	130	1012055	3	12	15				
													159	1010032	82	1533	1615				
													4	1010082	105	3562	3667				
													1010102		10	289	299				
													293		200	5386	5596	7,9			
251		60	PIOTRKOWSKI	6280	391	293	200	483	5396	5889	06-11	1010052	36	1010052	52	417	469				
													74	1010072	15	48	63				
													3028	1010082	294	3954	4148				
													1140	1010085	12	361	373				
252		59	PIOTRKOWSKI	9565	236	4276	373	4649	4680	9329			4276		373	4680	5053	48,6			

Do opracowania rejestru powierzchniowego wykorzystano dane państwowego zasobu geodezyjnego i kartograficznego w postaci zbiorów Systemu Identyfikacji Działek Rolnych (LPIŚ) i ortofotomapy województwa łódzkiego. Wykorzystano również warstwę leśnej mapy numerycznej udostępnioną przez Regionalne Dystryktory Lasów Państwowych w Łodzi, Poznaniu, Katowicach i Radomiu oraz dane Leśnego Zakładu Doświadczalnego SGGW w Rogowie. Wyodrębnienia powierzchni wyłączanej dokonano na podstawie art.26 ustawy Prawo łowieckie z dnia 13 października 1996r. (Dz. U. z 2002r., Nr 42, poz. 372 z późn. zm.).

OBWODY ŁOWIECKIE - OKRĘG PIOTRKOWSKI

Nr obwodu	Nazwa obwodu	St. nr obwodu	Pow. całkowita (w ha)	Pow. wyłączone (w ha)	Pow. użytkowa							Lasy państwowe				Grunty pozostałe				Lesistość %	Rodzaj obwodu
					7	8	9	10	11	12	13	14	15	16	17	18	19	20			
					państwowe	pozostałe	razem	inne	razem	Nr nadleśnictwa	Gmina	Pow. (w ha)	gmina	leśne	inne	razem					
254		57	6856	164	367	1116	1483	5209	6692	06-09	1010012	240	1010012	1092	4951	6043					
	PIOTRKOWSKI OPOCZYNSKI									06-17	1010012	121	1007052	13	32	45				połny	
					367	1116	1483	5209	6692	06-25	1010012	6	1007082	11	226	237					
												367		1116	5209	6325				21,6	
255		56	5463	192	415	841	1256	4015	5271	06-09	1007052	231	1007052	673	2545	3218					
	PIOTRKOWSKI OPOCZYNSKI									06-09	1007082	54	1007082	124	1336	1460					
					415	841	1256	4015	5271		1010012	130	1010012	44	134	178					
												415		841	4015	4856				23,0	
256		55	7384	243	1645	616	2261	4880	7141	06-09	1007012	1389	1007012	106	1226	1332					
	OPOCZYNSKI KONECKI									06-09	1007082	250	1007082	468	2337	2805					
					1645	616	2261	4880	7141		KONSKIE	18	957	18	957	975					
											1007052	24	360	24	360	384					
												1645		616	4880	5496				30,6	
257		54	5660	321	371	548	919	4420	5339	06-09	1007012	368	1007012	187	2606	2793					
	OPOCZYNSKI KONECKI									06-09	1007045	3	1007045	41	122	163					
					371	548	919	4420	5339		GOWARCZÓW	320	1992	2012	2012	2012					
												371		548	4420	4968				16,2	
264		75	6246	235	539	891	1430	4581	6011	06-20	1001062	3	1001062	5	185	190					
	BELCHATOWSKI PAJĘCZANSKI WIELUNSKI									06-20	1009022	131	1009022	158	289	447					
					539	891	1430	4581	6011		1009062	209	1009062	433	2999	3432					
											1017052	196	1017052	295	1108	1403					
												539		891	4581	5472				22,9	
265		74	3151	63	530	286	818	2270	3088	06-20	1009022	530	1009022	223	1037	2160					
	PAJĘCZANSKI									06-20	1009062	65	333	388	388	388					
					530	286	818	2270	3088			530		286	2270	2558				26,0	
266		75 A	5613	174	787	352	1139	4300	5439	06-20	1017102	320	1009022	15	1725	1740					
	PAJĘCZANSKI WIELUNSKI									06-20	1017102	467	1009062	184	2192	2376					
					787	352	1139	4300	5439			153	383	536	536	536					
												787		352	4300	4652				20,3	
267		75	7058	434	389	501	890	5734	6624	06-01	1001072	3	1001072	31	384	395					
	BELCHATOWSKI PAJĘCZANSKI									06-01	1009052	368	1009052	340	3890	4230					
					389	501	890	5734	6624			121	1297	1418	1418	1418					
											1009082	9	183	192	192	192					
												389		501	5734	6235				12,6	
268		74	5969	1057	737	767	1504	3408	4912	06-01	1001042	10	1001042	69	288	355					
	BELCHATOWSKI PAJĘCZANSKI									06-01	1001072	23	1009082	611	2847	3458					
					737	767	1504	3408	4912		1009082	704	1001072	87	180	267					
												1009052	95	95	95						
												737		767	3408	4175				25,2	

Do opracowania rejestru powierzchniowego wykorzystano dane państwowego zasobu geodezyjnego i kartograficznego w postaci zbiorów Systemu Identyfikacji Działek Rolnych (LPIŚ) i ortofotomapy województwa łódzkiego. Wykorzystano również warszawę leśnej mapy numerycznej udostępnioną przez Regionalne Dystrykt Lasów Państwowych w Łodzi, Poznaniu, Katowicach i Radomiu oraz dane Leśnego Zakładu Doświadczalnego SGGW w Rogowie. Wyodrębnienia powierzchni wyłączonej dokonano na podstawie art 28 ustawy Prawo łowieckie z dnia 13 października 1999r. (Dz. U. z 2002r., Nr 42, poz. 372 z późn. zm.).

OBWODY ŁOWIECKIE - OKRĘG PIOTRKOWSKI

1	2	3	4	5	6	Pow. użytkowa				Lasy państwowe				Grunty pozostałe				Lesi- stość %	Rodzaj obwodu
						7	8	9	10	11	12	13	14	15	16	17	18		
Nr obwodu	Nazwa obwodu	St. nr obwodu		Pow. całko- wita (w ha)	Pow. wylą- czona (w ha)	grunty leśne państwowe	pozostałe	razem	inne	razem	Nr nadleśnictwa	Gmina	Pow. (w ha)	gmina	leśne	inne	razem		
269		73	BIELCHATOWSKI PAŁĘCZANSKI RADOMISZCZANSKI	6550	3043	678	756	3407	2751	3407	06-01	1001022	4	1001042	39	2030	2069		połny
270		70	BIELCHATOWSKI RADOMISZCZANSKI	5609	176	2250	420	2670	2763	5433	06-01	1012022	23	1012022	45	393	438		leśny
271		69	PIOTRKOWSKI RADOMISZCZANSKI	5316	284	474	553	1127	3905	5032	06-01	1012055	221	1010032	112	974	1086		połny
272		83		3717	268	984	300	1284	2165	3449	06-11	1012042	255	1012022	108	1118	1226		połny
273		82	PIOTRKOWSKI RADOMISZCZANSKI	4547	168	474	932	1406	2973	4379	06-15	1012054	20	1012054	88	140	228		połny
274		68	PIOTRKOWSKI	6020	399	620	760	1380	4241	5621	06-11	1010032	384	1010032	298	2672	2970		połny

Do opracowania rejestru powierzchniowego wykorzystano dane państwowego zasobu geodezyjnego i kartograficznego w postaci zbiorów Systemu Identyfikacji Działek Rolnych (LPIB) i ortofotomapy województwa łódzkiego. Wykorzystano również warstwy leśnej mapy numerycznej udostępnione przez Regionalne Dyrekcje Lasów Państwowych w Łodzi, Poznaniu, Katowicach i Radomiu oraz dane Leśnego Zakładu Doświadczalnego SGGW w Rogowie. Wyodrębniona powierzchnia wyłączona dokonano na podstawie art. 26 ustawy Prawo łowieckie z dnia 13 października 1999r. (Dz. U. z 2002r., Nr 42, poz. 372 z późn. zm.)

OBWODY ŁOWIECKIE - OKRĘG PIOTRKOWSKI

1	2	3	4	5	6	Pow. użytkowa					Lasy państwowe			Grunty pozostałe					Lesi- stość %	Rodzaj obrotu			
						7	8	9	10		11	12	13	14	15	16	17	18			19	20	
									państwowe	pozostałe													inne
275 (275-276)		79+67		12166	340	2370	1478	3848	7978	11826					2370			1478	7978	9456	31,6		
277		66	PIOTRKOWSKI RADOMSZCZANSKI	4052	259	920	626	1546	2247	3793					920			626	2247	2873	38,2	polny	
278		65	PIOTRKOWSKI OPOCZYNSKI	3266	64	647	379	1026	2178	3204					647			379	2178	2557	31,4	polny	
286	DZADAKI	83	PAJĘCZAŃSKI WIELUNSKI	4951	251	1234	853	2087	2613	4700					1234			853	2613	3466	42,2	leśny	
287	SADOWIEC-PIENI	82	PAJĘCZAŃSKI	4826	296	1081	814	1895	2635	4530					1081			814	2635	3449	39,3	polny	
288		125	PAJĘCZAŃSKI	2594	191	23	662	685	1718	2403					23			662	1718	2380	26,4	polny	
289		85	PAJĘCZAŃSKI	4334	195	420	100	520	3679	4199					420			100	3679	3779	11,8	polny	
290		1	PAJĘCZAŃSKI RADOMSZCZANSKI	4387	170	265	179	444	3773	4217					265			179	3773	3952	10,1	polny	

Do opracowania rejestru powierzchniowego wykorzystano dane państwowego zasobu geodezyjnego i kartograficznego i Systemu Identyfikacji Działek Rolnych (L.PiS) i ortofotomapy województwa łódzkiego. Wykorzystano również warstwy leśnej mapy numerycznej udostępnione przez Regionalne Dystrykty Lasów Państwowych w Łodzi, Poznaniu, Katowicach i Radomiu oraz dane Leśnego Zakładu Dobrości Lasu SGGW w Rogowie. Wyodrębnienia powierzchni wyłączono dokonano na podstawie art.26 ustawy Prawo łowieckie z dnia 13 października 1999r. (Dz. U. z 2002r., Nr 42, poz. 372 z późn. zm.).

OBWODY ŁOWIECKIE - OKRĘG PIOTRKOWSKI

Nr obwodu	Nazwa obwodu	St. nr obwodu	Pow. całkowita w/ta (w ha)	Pow. wyłączone (w ha)	Pow. użytkowa				Lasy państwowe				Grunty pozostałe				Lesi- stość %	Rodzaj obwodu	
					państwowe	grunty leśne	inne	razem	Nr nadleśnictwa	Gmina	Pow. (w ha)	gmina	leśne	inne	razem				
1	2	3	4	5	6	7	8	9	10	11	12	13	14	15	16	17	18	19	20
312	RADOMSZCZAŃSKI	96	4956	190	309	194	503	4766			06-15	1012062 1012072	307 2	1012062 1012072	163 31	2229 2034	2392 2065		połny
313	RADOMSZCZAŃSKI	88	4360	191	319	221	540	4169			06-15	1012062 1012072 1012102 1012132	240 20 58 4	1012062 1012072 1012102 1012132	44 52 5 120	899 1597 602 587	939 1597 607 707		połny
314	RADOMSZCZAŃSKI	87	5600	240	143	396	539	4821			06-15	1012102 1012132	80 63	1012102 1012132	295 101	2973 1910	3268 1910		połny
315	RADOMSZCZAŃSKI KONECKI WŁOSZCZOWSKI	92+93	12724	871	3385	1413	4798	11853			06-25	1012115 KLUCZEWSKO FALKÓW	2566 509 290	1012115 KLUCZEWSKO 1012132	472 12 37	3692 1342 1354	4164 1354		
316	RADOMSZCZAŃSKI	98	4071	579	2109	101	2210	3492			06-15	1012062 1012122 RDLP KATOWICE	315 1790 4	1012062 1012122 1012032	13 8 80	144 38 471	157 46 551		połny
317	RADOMSZCZAŃSKI	95	4510	222	649	160	809	3479	4288		06-15	1012062 1012132	595 54	1012062 1012132	96 3	1687 64	1783 67		połny
318	RADOMSZCZAŃSKI WŁOSZCZOWSKI	94	4161	145	695	303	998	3018	4016		06-15	1012132	695	1012132	303	2998	3301		połny
319	RADOMSZCZAŃSKI CZĘSTOCHOWSKI	19	3719	126	694	200	894	2699	3593		06-15	1012122 RDLP KATOWICE KŁOMNICE	2 673 19	1012032 1012122 KŁOMNICE	160 40 1116	1276 307 1116	1436 347 1116		połny
320	RADOMSZCZAŃSKI	18	6500	185	3097	722	3819	2496	6315		06-15	1012062 RDLP KATOWICE	108 1695 237	1012062 1012032 1012062	65 318	117 2046	182 2366		leśny
321	RADOMSZCZAŃSKI	17	3748	70	1540	459	1999	1679	3678		RDLP KATOWICE	1012062 1012142	568 1034	1012062 1012142	346 113	497 1182	843 1295		leśny
													1540		459	1679	2138		53,3

Do opracowania rejestru powierzchniowego wykorzystano dane państwowego zasobu geodezyjnego i kartograficznego w postaci zbiorów Systemu Identyfikacji Działek Rolnych (LPRS) i ortofotomapy województwa łódzkiego. Wykorzystano również warszwy leśnej mapy numerycznej udostępnione przez Regionalne Dyrekcje Lasów Państwowych w Łodzi, Poznaniu, Katowicach i Radomiu oraz dane Letniego Zakładu Doświadczalnego SGGW w Rogowie. Wypółnienia powierzchni wyłączono dokonano na podstawie art.26 ustawy Prawo łowieckie z dnia 13 października 1999r. (Dz. U. z 2002r. Nr 42, poz. 372 z późn. zm.)

OBWODY ŁOWIECKIE - OKRĘG PIOTRKOWSKI

Nr obwodu	Nazwa obwodu	St. nr obwodu	Pow. całkowita wita (w ha)	Pow. wyłączona (w ha)	Pow. użytkowa				Lasy państwowe				Grunty pozostałe				Lesi- stość %	Rodzaj obwodu	
					państwowe	grunty leśne	inne	razem	Nr nadleśnictwa	Gmina	Pow. (w ha)	gmina	leśne	inne	razem				
1	2	3	4	5	6	7	8	9	10	11	12	13	14	15	16	17	18	19	20
322	RADOMSZCZANSKI	16	3771	57	1405	761	2166	1548	3714		08-15 RDLP KATOWICE	1012132 1012062 1012142	149 20 1236	1012062 1012132 1012142	284 191 286	612 739 197	896 930 483	19	leśny
323	RADOMSZCZANSKI WŁOSZCZOWSKI	15	6343	137	2176	632	2808	3398	6206		08-15 RDLP KATOWICE	1012132 1012142 1012142	1108 1048 22	1012132 1012142 KŁUCZEWSKO WŁOSZCZOWA	116 516 40	912 2422 40	1028 2938 24	44,3	leśny
324	RADOMSZCZANSKI CZESTOCHOWSKI	30	4524	163	698	444	1142	3219	4361		RDLP KATOWICE	1012032 DABROWA ZIELONA	547 151	1012032 DABROWA ZIELONA KŁONOWICE	444 421 72	2726 421 72	3170 421 72	25,2	połny
325	RADOMSZCZANSKI CZESTOCHOWSKI	29	6140	180	876	907	1783	4177	5960		RDLP KATOWICE	1012032 1012142 DABROWA ZIELONA	4 803 69	1012032 1012142 DABROWA ZIELONA	30 685 192	0 2832 1345	30 3517 1537	29,0	połny
326	RADOMSZCZANSKI	28	5314	197	1126	184	1310	3807	5117		RDLP KATOWICE	1012142	1126	1012142	184	3807	3991	24,7	połny

Do opracowania rejestru powierzchniowego wykorzystano dane państwowego zasobu geodezyjnego i kartograficznego w postaci zbiorów Systemu Identyfikacji Działek Rolnych (LPRS) i ortofotomapy województwa łódzkiego. Wykorzystano również warstwy leśnej między innymi udostępnione przez Regionalne Dyrekcje Lasów Państwowych w Łodzi, Poznaniu, Katowicach i Radomiu oraz dane Leśnego Zakładu Doświadczalnego SGGW w Rogowie. Wyodrębniona powierzchnia wyłączona dokonano na podstawie art. 26 ustawy Prawo łowieckie z dnia 13 października 1995r. (Dz. U. z 2002r. Nr 42, poz. 372 z późn. zm.)

OBWODY ŁOWIECKIE - OKRĘG SIERADZKI

Nr obwodu	Nazwa obwodu	St nr obwodu	Powiat	Pow. całkowita (w ha)	Pow. wyłączona (w ha)	Pow. użytkowa				Lasy państwowe				Grunty pozostałe				Lesistość %	Rodzaj obwodu
						7	8	9	10	11	Nr nadleśnictwa	Gmina	Pow. (w ha)	gmina	leśne	inne	razem		
1		2	4	5	6	7	8	9	10	11	12	13	14	15	16	17	18	19	20
36	WŁAMÓW	71	PODDEBICKI	6413	330	388	275	663	5420	6083	ROLP POZNAN	101045	388	101044 101045	66 209	156 5264	222 5473		połny
37	MNISZEW	70	ŁĘCZYCKI PODDEBICKI KOLSKI	4705	244	211	120	331	4130	4461	ROLP POZNAN	1004072 101045	127 84	1004072 101045 101052	50 70	2112 1712	5695 1782	28 278	połny
49	SPICYMERZ	9	PODDEBICKI TURECKI	4756	159	68	234	302	4295	4597	06-10 ROLP POZNAN	101052 101035 101045	537 6 46	1004072 101035 101045 KAWĘCZYN	25 90 212	155 2454 216	180 268 1416	50 50	połny
50	UNEJÓW	3	ŁĘCZYCKI PODDEBICKI	4200	155	677	136	813	3232	4045	06-10 ROLP POZNAN	101035 101044 101045	7 6 134	101035 101044 101052	68 26 3	2182 250 315	2250 250 950	136 136 1449	połny
51	SZARÓW	4	PODDEBICKI	3906	134	7	71	78	3694	3772	06-10	101035	5	1004072	149	149	149		połny
52	WARTKO WICE	2	ŁĘCZYCKI PODDEBICKI	4692	212	325	147	472	4008	4480	06-10	101052	320 325	101035 101052	142 147	142 3717	142 3864	147 4155	połny
53	DRWAŁEW	1	PODDEBICKI	4871	270	229	119	348	4253	4601	06-10	101052	229	101052	20	1166	1166	3166	połny
66	NIEMYSŁÓW	10	PODDEBICKI TURECKI	4442	108	1712	209	1921	2413	4334	06-10	101035	630 1082	101022 101035 101062 DOBRA	87 122	652 1635	739 1757	81 45	połny
67	BĄDRZY- CHÓW	8	PODDEBICKI	6116	434	2034	350	2384	3300	5684	06-10	101035	2034	101034 101035 101052	9 341	103 3179	112 3520	18 18	połny
68	PODDEBICE	7	PODDEBICKI	5239	382	824	321	1145	3712	4857	06-10	101035	2034	101012 101034 101035 101052	32 243	243 89	275 89	9 181	połny

Do opracowania rejestru powierzchniowego wykorzystano dane państwowego zasobu geodezyjnego i kartograficznego w postaci zbiorów Systemu Identyfikacji Działek Rolnych (LPIŚ) i ortofotomapy województwa łódzkiego. Wykorzystano również warsztaty leśnej mapy numerycznej udostępnione przez Regionalne Dyrekcje Lasów Państwowych w Łodzi, Poznaniu, Katowicach i Radomiu oraz dane Leśnego Zakładu Doświadczalnego SGGW w Rogowie. Wyodrębnienia powierzchni wyłączanej dokonano na podstawie art. 26 ustawy Prawo łowieckie z dnia 13 października 1999r. (Dz. U. z 2002r., Nr 42, poz. 372 z późn. zm.).

OBWODY ŁOWIECKIE - OKRĘG SIERADZKI

Nr obwodu	Nazwa obwodu	St. nr obwodu	Powiat	Pow. całkowita wita (w ha)	Pow. wyłączone (w ha)	Pow. użytkowa						Lasy państwowe				Grunty pozostałe						Lesistość %		Rodzaj obwodu						
						grunty leśne		inne	razem	Nr nadleśnictwa	Gmina	Pow. (w ha)	gmina	leśne	inne	razem	15	16	17	18	19	20								
						państwowe	pozostałe																7		8	9	10	11	12	13
69	KRZEMIEŃ	6	PODDEBICKI	3889	134								06-10	1011012 1011035	134 2	1011012 1011035	260 35	2792 532	3052 567										połny	
70	BAROZYN	5	PODDEBICKI ZGIEBSKI	3309	105	136	295	431	3324	3755			06-10 06-24	1011012 1020072 1011012	81 73 198	1011012 1020045 1020072	243 2 11	2458 55 83	2701 57 94										połny	
85	LIPICZE	17	SIERADZKI TURECKI KALISKI	5570	138	186	199	385	5047	5432			06-21	1014062	186	KAWĘCZYŃ LISKÓW	199 378	1534 3334	3334 378											połny
86	WŁCZKÓW	16	SIERADZKI TURECKI	6495	208	8	258	266	6021	6287			06-21	1014095	8	KAWĘCZYŃ	199	536	2754											połny
87	WŁCZKÓW	15	PODDEBICKI	3683	306	188	388	576	2801	3377			06-10	1011022	188	1011022 1011062	360 28	2678 123	3038 151											połny
88	WŁCZKÓW	14	PODDEBICKI	5421	173	107	227	334	4914	5248			06-10	1011022	107	1011022	227	4914	5141											połny
89	WŁCZKÓW	13	PODDEBICKI	3700	93	22	131	153	3454	3607			06-10	1011035 1011062	16 6	1011035 1011062	33 98	2165 1289	2188 1387											połny
91	WŁCZKÓW	11	PABIANICKI PODDEBICKI ZGIEBSKI	4254	104	1011	194	1205	2945	4150			06-10 06-24	1011012 1008062 1011012 1020045	19 114 238 640	1008062 1011012 1020045	88 98	378 1792	466 1890											połny
108	CHEŁMO	22	SIERADZKI KALISKI	6134	231	210	89	299	5604	5903			06-21	1014095	210	KAWĘCZYŃ KOZMINEK	41	4455	4496											połny
109	USTKÓW	21	SIERADZKI	5234	311	3	41	44	4879	4923			06-10	1011022 1014095	237 3	1011022 1014095	196 2	3763 144	3959 146										połny	
110	LUBOŁA	20	PODDEBICKI SIERADZKI	4614	269	240	198	438	3907	4345			06-10	1011022	240	1011022	35	188	223											leśny
111	ROSOŁA	28	PODDEBICKI SIERADZKI	3606	248	633	910	1543	1815	3358			06-10	1014095	633	1011022 1014095	875 910	1627 1815	2502 2725											leśny

Do opracowania rejestru powierzchniowego wykorzystano dane państwowego zasobu geodezyjnego i kartograficznego w postaci zbiorów Systemu Identyfikacji Działek Rolnych (L.PIS) i ortofotomapy województwa łódzkiego. Wykorzystano również warszawską leśną mapę numeryczną udostępnioną przez Regionalne Dyrekcje Lasów Państwowych w Łodzi, Poznaniu, Katowicach i Radomiu oraz dane Leśnego Zakładu Doświadczalnego SGGW w Rogowie. Wyodrębnienia powierzchni wyłączono dokonano na podstawie art. 26 ustawy Prawo łowieckie z dnia 13 października 1995r. (Dz. U. z 2002r., Nr 42, poz. 372 z późn. zm.).

OBWODY ŁOWIECKIE - OKRĘG SIERADZKI

Nr obwodu	Nazwa obwodu	St. nr obwodu	Powiat	Pow. całkowita (w ha)	Pow. wyłączona (w ha)	Pow. użytkowa						Lasy państwowe					Grunty pozostałe					Lesi- stość %	Rodzaj obwodu								
						grunty leśne		inne	razem	Nr nadleśnictwa	Gmina	Pow (w ha)	gmina	leśne	inne	razem	leśne	inne	razem												
						parstwowe	pozostałe													7	8			9	10	11	12	13	14	15	16
112	RALEWCE	27	PODOLBICKI SIERADZKI ZDUŃSKOWOLSKI	3151	56	578	206	784	2311	3095	06-10	1011062	203	1011062	130	743	873	1330	1264	66	1264	304	10	304	2517	24,9	połny				
113	ZAŹMI	19	PODOLBICKI ZDUŃSKOWOLSKI	4902	128	605	583	1188	3586	4774	06-10	1011062	181	1011062	21	91	112	3210	2073	537	2073	25	822	847	583	3586	4169	24,2	połny		
114	ZYGRY	18	PABIANICKI PODOLBICKI ZDUŃSKOWOLSKI	4224	125	700	108	808	3291	4099	06-10	1011062	665	1008062	16	16	16	2802	2704	98	2704	10	571	10	571	3399	19,1	połny			
115	KSZADEK	25	PABIANICKI PODOLBICKI ZDUŃSKOWOLSKI	7598	326	895	142	1037	6235	7272	06-06	1003025	3	1003025	7	139	146	573	573	42	531	4	46	50	4	46	50	298	połny		
116	KWAT WCE	24	LASKI PABIANICKI ZDUŃSKOWOLSKI	6588	320	603	504	1107	5161	6268	06-10	1003052	247	1003052	300	3247	3547	1914	204	1914	204	1914	504	5161	5665	504	5161	5665	16,8	połny	
125	KALINOWA	38	SIERADZKI KALISKI	4540	278	0	14	14	4248	4262	06-10	1014025	14	1014025	14	3758	3772	325	325	14	145	145	20	20	20	20	20	20	0,3	połny	
126	BLASZKI	38 A	SIERADZKI	4234	191	0	14	14	4029	4043	06-21	1014025	8	1014025	8	3360	3368	194	2	194	2	194	4	330	334	4	330	334	145	0,3	połny
127	WARTA	37	SIERADZKI	7053	351	0	97	97	6605	6702	06-10	1014102	0	1014102	0	6605	6702	1361	9	1361	9	1361	97	6605	6702	97	6605	6702	1,4	połny	
128	CHARLUPA	45	SIERADZKI	5053	341	4	30	34	4678	4712	06-06	1014011	4	1014011	4	391	391	2150	27	2150	27	2150	3	1672	1675	3	1672	1675	0,7	połny	
129	WALN	36	SIERADZKI	7634	249	2374	417	2791	4594	7385	06-10	1014082	4	1014082	4	573	583	2295	210	2295	210	2295	15	15	15	15	15	15	1908	36,6	połny

Do opracowania rejestru powierzchniowego wykorzystano dane państwowego zasobu geodezyjnego i kartograficznego w postaci zbiorów Systemu Identyfikacji Działek Rolnych (LIPIS) i omobitarny województwa łódzkiego. Wykorzystano również warstwy leśnej mapy numerycznej udostępnione przez Regionalne Dyrekcje Lasów Państwowych w Łodzi, Poznaniu, Katowicach i Radomiu oraz dane Leśnego Zakładu Doświadczalnego SGGW w Rogowie. Wyodrębniona powierzchnia wyłączona obliczono na podstawie art.26 ustawy Prawo łowieckie z dnia 13 października 1999r. (Dz. U. z 2002r., Nr 42, poz. 372 z późn. zm.).

OBWODY ŁOWIECKIE - OKRĘG SIERADZKI

Nr obwodu	Nazwa obwodu	St. nr obwodu	Powiat	Pow. całkowita (w ha)	Pow. wyłączona (w ha)	Pow. użytkowa						Lasy państwowe				Grunty pozostałe					Lesi- stość %	Rodzaj obwodu
						grunty leśne		inne	razem	Nr nadleśnictwa	Gmina	Pow (w ha)	gmina	leśne	inne	razem	15	16	17	18		
						państwowe	pozostałe															
130	MĘCKA WOLA	35	SIERADZKI ZDUŃSKOWOLSKI	6809	315	2674	915	3589	2905	6494	06-10	1019042	1014011	710	1014011	30	527	557	19	20	leśny	
131	GRZYBÓW	26	PODDEBICKI ZDUŃSKOWOLSKI	3277	179	714	90	804	2294	3098	06-10	1019025	1019025	471	1014082	312	693	1005				
132	WOJŚLAWCZYZNA	34	ZDUŃSKOWOLSKI	4741	354	1108	238	1346	3041	4387	06-06	1019042	1019042	533	1019042	170	1890	2066				
133	BOLESŁAWCZYZNA	32	LASKI ZDUŃSKOWOLSKI	8564	355	982	622	1604	6605	8209	06-06	1003025	1003025	673	1003025	310	5209	5519				
150	BORSALOWICE	47	SIERADZKI KALUSKI	5192	240	69	88	157	4795	4952	06-21	1014025	BRZEZIŃNY	69	1014025	88	3164	3252				
151	GRUSZCZYCE	46	SIERADZKI	5109	296	30	15	45	4768	4813	06-21	1014025	1014102	30	1014025	11	3622	3633				
152	ORLY	56	SIERADZKI OSTRZESZOWSKI	7413	218	2996	355	3351	3844	7195	06-21	1014032	1014032	1378	1014025	200	2261	2461				
153	GRACZEW	55	SIERADZKI	7163	203	838	830	1668	5312	6980	06-21	1014042	1014042	17	1014025	78	203	281				
154	DRĄŻNA	54	SIERADZKI	4900	294	346	262	608	3998	4606	06-21	1014102	1014082	549	1014032	112	620	732				
155	MONICE	44	SIERADZKI ZDUŃSKOWOLSKI	3471	240	37	88	125	3106	3231	06-21	1014082	1019042	1818	1014032	155	1569	1724				

Do opracowania rejestru powierzchniowego wykorzystano dane państwowego zasobu geodezyjnego i kartograficznego w postaci zbiorów Systemu Identyfikacji Działek Rolnych (LPIŚ) i ortofotomapy województwa łódzkiego. Wykorzystano również warszawy leśnej) mały numeryczny udośćnionone przez Regionalne Dyrekcje Lasów Państwowych w Łodzi, Poznaniu, Katowicach i Radomiu oraz dane Leśnego Zakładu Doświadczalnego SGGW w Rogowie. Wyodrębnienia powierzchni wyłączanej dokonano na podstawie art.26 ustawy Prawo łowieckie z dnia 13 października 1995r. (Dz. U. z 2002r., Nr 42, poz. 372 z późn. zm.).

OBWODY ŁOWIECKIE - OKRĘG SIERADZKI

Nr obwodu	Nazwa obwodu	St. nr obwodu	Powiat	Pow. całkowita (w ha)	Pow. wyłączona (w ha)	Pow. użytkowa					Lasy państwowe				Grunty pozostałe				Lesi- stość %	Rodzaj obwodu
						7	8	9	10	11	12	Gmina	Pow. (w ha)	15	16	17	18	19		
						państwowe	grunty leśne pozostałe	inne	razem	Nr nadleśnictwa			leśne	inne	razem					
156	RZECZKA	43	SIERADZKI ZDUŃSKOWOLSKI	4207	485	527	313	840	2882	3722	06-06	1014082 1019042	69 458	2 34	407 1004	362 362	3195	20,0	połny	
157	KARZ-NICE	42	ZDUŃSKOWOLSKI	5025	1619	73	141	214	3192	3406	06-06	1019011 1019042	53 20	12 71	350 71	2900	3333	4,3	połny	
158	PRUSZKÓW	41	LASKI ZDUŃSKOWOLSKI	7280	591	620	610	1230	5459	6689	06-06	1003012	24	125	1710	1835	6069	16,9		
159	ROKITNICA	40	BELCHATOWSKI LASKI PABIANICKI	10107	1914	2472	1469	3941	4252	8193	06-21	1014032 1014072	1308 3	377	3349	3726	6069	35,0	połny	
175	BRASZEWICE	62	SIERADZKI	5573	207	1311	416	1727	3639	5266	06-21	1014032 1014042 1014115	5 215 124	92	20	4055	31,0	połny		
176	BRZEZNICA	61	SIERADZKI	5140	209	344	608	952	3979	4931	06-21	1014042	65	253	1300	1553	4587	18,5	połny	
177	DĄBROWA	53	SIERADZKI	5034	161	547	611	1158	3715	4873	06-21	1014052 1014082	62 236	53	124	1777	4326	23,0	połny	
178	STOŻKI	52	SIERADZKI ZDUŃSKOWOLSKI	5173	119	742	998	1740	3314	5054	06-06	1019032 1019042	271 14	183	183	4312	33,6	połny		
179	ZAPUŁICE	51	LASKI ZDUŃSKOWOLSKI	4864	312	285	318	603	3949	4552	06-06	1003032 1019011 1019032	84 14 239	252	2615	2967	12,4	połny		
180	GRABIA	50	LASKI ZDUŃSKOWOLSKI	5289	359	337	347	684	4246	4930	06-06	1019011 1019032	239 337	347	4246	4593	12,9	połny		

Do opracowania rejestru powierzchniowego wykorzystano dane państwowego zasobu geodezyjnego i kartograficznego w postaci zbiorów Systemu Identyfikacji Działek Rolnych (LPHS) i ortofotomapy województwa łódzkiego. Wykorzystano również warstwy leśnej mapy numerycznej udostępnionej przez Regionalne Dyrekcje Lasów Państwowych w Łodzi, Poznaniu, Katowicach i Radomiu oraz dane Leśnego Zakładu Doświadczalnego SGGW w Rogowie. Wyodrębnienia powierzchni wyłączonej dokonano na podstawie art.26 ustawy Prawo łowieckie z dnia 13 października 1995r. (Dz. U. z 2002r., Nr 42, poz. 372 z późn. zm.)

OBWODY ŁOWIECKIE - OKRĘG SIERADZKI

Nr obwodu	Nazwa obwodu	St. nr obwodu	Powiat	Pow. całkowita (w ha)	Pow. wyłączona (w ha)	Pow. użytkowa						Lasy państwowe				Grunty pozostałe					Lesistość %	Rodzaj obwodu
						grunty leśne		państwowe	inne	razem	Nr nadleśnictwa	Gmina	Pow. (w ha)	gmina	leśne	inne	razem					
						państwowe	pozostałe											razem	15	16		
1	2	3	4	5	6	7	8	9	10	11	12	13	14	15	16	17	18	19	20			
181	WDAWA	56	LASKI SIERADZKI ZDUŃSKOWOŁSKI	6959	261	1151	1172	2323	4375	6698	06-01 06-06 06-16	1003042 1003032 1003042 1014052 1019032	30 302 524 17 278	14	1003032	282	1333	1815		polny		
182	ZAGLINY	49	BELCHATOWSKI LASKI	8242	236	1807	819	2626	5378	8004	06-01 06-06	1003042 1001085 1003012 1003032 1003032	4 31 108 1664	1807	819	5378	6197	31,9				
183	BROONIA	48	BELCHATOWSKI LASKI	3493	120	544	222	766	2607	3373	06-06	1003012	544	544	202	2487	2689		polny			
208	LELW	67	SIERADZKI	6908	127	2234	332	2566	4215	6781	06-21	1014072	2234	2234	222	2607	2829	21,9	polny			
209	GRÓLEC	66	SIERADZKI	5853	378	1066	424	1490	3985	5475	06-21	1014032 1014042 1014072 1014115	6 6 1054	1066	79	642	721		polny			
210	PYSZKÓW	60	SIERADZKI	4842	166	1095	448	1543	3133	4676	06-21	1014042 1014052 1014115	743 194 158	1095	292	1960	2287		polny			
211	STRZAŁKI	59	LASKI SIERADZKI WIELUNSKI	6509	248	170	884	1054	5207	6281	06-21	1014052 1014042 1014052 1017032	111 60 11	170	2	10	12		polny			
212	BRZYKÓW	64	LASKI SIERADZKI WIELUNSKI	7174	248	193	493	686	6240	6926	06-01 06-21	1003042 1003042	89	193	493	6240	6733	9,6				
213	ZAWAD	63	LASKI	3156	150	80	518	598	2408	3006	06-01 06-21	1003042	80	80	518	2408	2926		polny			
235	NIEMOJEW	72	SIERADZKI WIERUSZOWSKI	4598	210	511	243	754	3634	4388	06-20 06-21	1018042 1018042 1014072	145 6 360	511	97	826	923		polny			

Do opracowania rejestru powierzchniowego wykorzystano dane państwowego zasobu geodezyjnego i kartograficznego w postaci zbiorów Systemu Identyfikacji Działek Rolnych (L.PIS) i ortofotomapy województwa łódzkiego. Wykorzystano również warszwy leśnej między innymi: Regionalne Dyrekcje Lasów Państwowych w Łodzi, Poznaniu, Katowicach i Radomiu oraz dane Leśnego Zakładu Doświadczalnego SGGW w Rogowie. Wyodrębnienia powierzchni wyłączzonej dokonano na podstawie art.26 ustawy Prawo łowieckie z dnia 13 października 1999r. (Dz. U. z 2002r., Nr 42, poz. 372 z późn. zm.).

OBWODY ŁOWIECKIE - OKRĘG SIERADZKI

Nr obwodu	Nazwa obwodu	St. nr obwodu	Powiat	Pow. całkowita (w ha)	Pow. wyłączona (w ha)	Pow. użytkowa						Lasy państwowe					Grunty pozostałe				Lesi- stość %	Rodzaj obwodu													
						grunty leśne państwowe		leśne	inne	razem	Nr nadleśnictwa	Gmina	Pow. (w ha)	gmina	leśne	inne	razem																		
						7	8											9	10	11			12	13	14	15	16	17	18						
236	KOZUBY	71	SIERADZKI WIELUNSKI WIERUSZOWSKI	4750	302	203	612	815	3633	4448	06-20	1017062	1018042	1014115	46	1014114	19	1014115	138	1017062	203	1018042	181	1305	1578	1534	116	613	729	4245	17,2	polny			
237	CZARNÓŁY	78	WIELUNSKI WIERUSZOWSKI	6092	210	1342	525	1967	4015	5882	06-20	1017022	1017062	1018042	1129	1017012	60	1017022	153	1017062	1342	1018042	7	400	1365	63	1302	257	1093	1350	1418	4540	30,6	polny	
238	NIECHMIRÓW	65	SIERADZKI	5108	278	160	561	721	4109	4830	06-21	1014052	1014114	1014115	59	1014052	7	1014114	94	1014115	160		213	695	236	348	3178	3526	4670	14,1	polny				
239	SKRZYNO	70	SIERADZKI WIELUNSKI	4382	143	546	1012	1558	2681	4239	06-20	1017062	1014115	1017062	144	1014115	50	1014115	352	1017062	546	1017062	27	44	985	2637	352	2681	1012	2681	3622	3693	35,6	polny	
240	KONOPICA	69	SIERADZKI WIELUNSKI	8013	368	1725	1326	3051	4594	7645	06-20	1017032	1017052	1014115	19	1014052	215	1014115	53	1017032	1725	1017052	304	357	134	21	459	2236	326	1382	1710	699	5920	38,1	polny
241	WOLA WAŻOWA	57	BELCHATOWSKI LASKI PAJECZANSKI WIELUNSKI	9765	290	144	1225	1369	8106	9475	06-01	1003042	1001062	1001062	5	1001062	66	1003042	45	1006022	1725	1017052	109	856	325	1641	185	667	852	9331	14,0	polny			
242	RESTASZEW	57	BELCHATOWSKI LASKI	5767	243	930	706	1636	3888	5524	06-20	1001072	1003042	1001062	857	1003042	50	1001072	23	1001062	930	1001062	163	1830	222	1324	321	734	1055	4594	28,4	polny			
259	WALI- CHNOW	79	WIELUNSKI WIERUSZOWSKI	6792	409	561	79	640	5743	6383	RDLP POZNAŃ	1018022	1018062	1018062	545	1017012	16	1018022	561	1018062	561	1018062	8	3212	22	1344	49	1209	1258	5822	9,4	polny			
260	KOPYDŁÓW	81	WIELUNSKI	6144	396	105	3	108	5640	5748	06-20	1017095	1017022	1017095	105	1017012	3	1017022	105	1017095	105	1017095	1721	1721	1724	2174	24	24	5643	1,8	polny				

Do opracowania rejestru powierzchniowego wykorzystano dane państwowego zasobu geodezyjnego i kartograficznego w postaci zbiorów Systemu Identyfikacji Działek Rolnych (LPIŚ) i ortofotomapy województwa łódzkiego. Wykorzystano również warstwy leśnej mapy numerycznej udostępnionej przez Regionalne Dystryktory Lasów Państwowych w Łodzi, Poznaniu, Katowicach i Radomiu oraz dane Leśnego Zakładu Doświadczalnego SGGW w Rogowie. Wyodrębnienia powierzchni wyłączonoje dokonano na podstawie art.26 ustawy Prawo łowieckie z dnia 13 października 1995r. (Dz. U. z 2002r., Nr 42, poz. 372 z późn. zm.).

OBWODY ŁOWIECKIE - OKRĘG SIERADZKI

Nr obwodu	Nazwa obwodu	St. nr obwodu	Powiat	Pow. całkowita (w ha)	Pow. wyłączona (w ha)	Pow. użytkowa					Lasy państwowe				Grunty pozostałe				Lesistość %	Rodzaj obwodu
						parishwowe	grunty leśne	inne	razem	Nr nadleśnictwa	Gmina	Pow. (w ha)	gmina	leśne	inne	razem	leśne	inne		
1	2	3	4	5	6	7	8	9	10	11	12	13	14	15	16	17	18	19	20	
281	WDREY	77	WIELUNSKI	4283	158	231	391	622	3503	4125	06-20	1017022	1017062	1017095	42	2188	2230	14,5	połny	
282	OLEWN	80	WIELUNSKI	4825	776	0	2	2	4147	4149	06-20	1017062	1017062	1017095	1	2773	2774	0,0	połny	
283	RADUSZYCE	76	WIELUNSKI	9589	230	2647	4311	5048	9359	9359	06-20	1017012	1017062	1017102	246	576	822	45,0	leśny	
281	SKOMLIN	87	WIELUNSKI WIERSZOWSKI	4421	150	55	546	601	3670	4271	06-20	1017042	1017062	1017095	14	3211	3225	13,6	połny	
282	MOKRSKO	86	WIELUNSKI	4902	495	0	17	17	4390	4407	06-20	1017095	1017072	1017095	3	1036	1039	0,3	połny	
283	NOWA SWATA	85	WIELUNSKI	4250	393	182	58	240	3617	3857	06-20	1017042	1017095	1017095	3	1934	1934	5,6	połny	
284	MIERZYCE	84	WIELUNSKI	4324	185	660	475	1135	3004	4139	06-20	1017095	1017102	1017072	475	2897	3372	26,2	połny	
285	OGROBLE	92	PAŁCZANSKI WIELUNSKI	4665	79	1953	1401	3354	1232	4586	06-20	1009015	1017072	1017102	406	548	954	71,9	leśny	
299	JASNA GORA	91	WIELUNSKI OLESKI	5397	175	691	984	1675	3547	5222	06-20	1017042	1017062	1017095	548	1238	1786	31,0	połny	
300	LASZÓW	89	WIELUNSKI	3651	143	303	268	571	2937	3598	06-20	1017072	1017102	1017102	180	1738	1918	15,6	połny	

Do opracowania rejestru powierzchniowego wykorzystano dane państwowego zasobu geodezyjnego i kartograficznego w postaci zbiorów Systemu Identyfikacji Działek Rolnych (LPIB) i ortofotomapy województwa łódzkiego. Wykorzystano również warstwy leśnej mapy numerycznej udostępnione przez Regionalne Dyrekcje Lasów Państwowych w Łodzi, Poznaniu, Katowicach i Radomiu oraz dane Leśnego Zakładu Doświadczalnego SGGW w Rogowie. Wyodrębniona powierzchnia wyłączona dokonano na podstawie art.26 ustawy Prawo łowieckie z dnia 13 października 1969r. (Dz. U. z 2002r., Nr 42, poz. 372 z późn. zm.).

OBWODY ŁOWIECKIE - OKRĘG SIERADZKI

Nr obwodu	Nazwa obwodu	St. nr obwodu	Powiat	Pow. całkowita (w ha)	Pow. wyłączona (w ha)	Pow. użytkowa				Lasy państwowe				Grunty pozostałe				Lesistość %	Rodzaj obwodu	
						państwowe	grunty leśne	inne	razem	Nr nadleśnictwa	Gmina	Pow. (w ha)	gmina	leśne	inne	razem	gmina			leśne
1	ZŁĘCZE	2	4	5	6	7	8	9	10	11	12	13	14	15	16	17	18	19	20	
301	WIELŃSKI OLESKI	93		3542	178	621	480	1101	2263	3364	06-20 RDLP KATOWICE	1017072 RUDNIKI	619 2	1017072 RUDNIKI	319 161	1076 1187	1395 1348	2743	31,1	polny

Do opracowania rejestru powierzchniowego wykorzystano dane państwowego zasobu geodezyjnego i kartograficznego w postaci zbiorów Systemu Identyfikacji Działek Rolnych (LPIŚ) i ortofotomapy województwa łódzkiego. Wykorzystano również warstwy leśnej mapy numerycznej udostępnione przez Regionalne Dyrekcje Lasów Państwowych w Łodzi, Poznaniu, Katowicach i Radomiu oraz dane Leśnego Zakładu Doświadczalnego SGGW w Rogowie. Wyodrębniona powierzchnia wyłączona dokonano na podstawie art. 26 ustawy Prawo łowieckie z dnia 13 października 1985r. (Dz. U. z 2002r., Nr 42, poz. 372 z późn. zm.).

OBWODY ŁOWIECKIE - OKRĘG SKIERNIEWICKI

Nr obwodu	Nazwa obwodu	St. nr obwodu	Powiat	Pow. całkowita (w ha)	Pow. wyłączona (w ha)	Pow. użytkowa							Lasy państwowe				Grunty pozostałe					Lesi- stość		Rodzaj obwodu
						7	8	9	10	11	12	13	14	15	16	17	18	19	20					
						państwowe	grunty leśne	inne	razem	Nr nadleśnictwa	Gmina	Pow. (w ha)	gmina	leśne	inne	razem	%							
10		72	KUTNOWSKI ŁOWICKI	4064	133	170	33	203	3931	06-08	1005052	170	1002115	3	496	499			polny					
11		71	ŁOWICKI	3924	181	29	13	42	3761	06-08	1005052	29	1005062	13	3505	3518			polny					
19	ŁAZNIKI	7	KUTNOWSKI ŁOWICKI	4229	145	0	0	0	4084	06-08	1005052	0	1002115	0	115	115			polny					
20	MASTY	6	ŁOWICKI	6394	217	24	105	129	6177	06-08	1005052	24	1005032	68	3523	3591			polny					
21	KOCIERZEW	5	ŁOWICKI	5760	232	0	89	89	5439	06-05	1005022	0	1004062	84	4746	4830			polny					
30	BORÓW	17	KUTNOWSKI ŁOWICKI ŁĘCZYCKI	5570	160	452	118	570	4840	06-05	1005022	452	1005022	118	4664	4782			polny					
31	WALEMCE	16	KUTNOWSKI ŁOWICKI	7641	281	176	88	264	7096	06-05	1005022	176	1005022	57	2276	2333			polny					
32	OTOLICE	15	ŁOWICKI	3426	212	59	189	248	2966	06-05	1005072	49	1005011	109	1649	1758			polny					
33	ŚMERYZ	14	ŁOWICKI	3413	105	1	61	62	3246	06-02	1005102	1	1005072	21	1073	1094			polny					
34	NEDŹWIADA	13	ŁOWICKI	4339	759	6	81	87	3493	06-05	1005072	6	1005011	15	105	120			polny					
35	BOCZKI	12	ŁOWICKI	4159	102	0	140	140	3917	06-05	1005072	0	1005032	66	1099	1165			polny					
													1005062	117	2845	2962			polny					
													1005072	6	715	721			polny					
													1005092	17	357	374			polny					
													1005092	140	3917	4057			polny					

Do opracowania rejestru powierzchniowego wykorzystano dane państwowego zasobu geodezyjnego i kartograficznego w postaci zbiorów Systemu Identyfikacji Działek Rolnych (LPIŚ) i ortofotomapy województwa łódzkiego. Wykorzystano również warszawską linię numerycznej udostępnionej przez Regionalne Dyrekcje Lasów Państwowych w Łodzi, Poznaniu, Katowicach i Radomiu oraz dane Leśnego Zakładu Doświadczalnego SGGW w Rogowie. Wyodrębnienia powierzchni wyłączonej dokonano na podstawie art.20 ustawy Prawo łowieckie z dnia 13 października 1999r. (Dz. U. z 2002r., Nr 42, poz. 372 z późn. zm.).

OBWODY ŁOWIECKIE - OKRĘG SKIERNIEWICKI

Nr obwodu	Nazwa obwodu	St. nr obwodu	Powiat	Pow. całkowita (w ha)	Pow. wyłączone (w ha)	Pow. użytkowa				Lasy państwowe				Grunty pozostałe				Lesistość %		Rodzaj obwodu
						państwowe	leśne	inne	razem	Nr nadleśnictwa	Gmina	Pow. (w ha)	gmina	leśne	inne	razem	15	16	17	
1		2	4	5	6	7	8	9	10	11	12	13	14	15	16	17	18	19	20	
43	GOSLAWICE	25	ŁOWICKI ZGIERSKI KUTNOWSKI	3119	82						06-05	1005022	36	1005022	26	2576	2602		połny	
44	STANSKA	24	ŁOWICKI ZGIERSKI	7446	188	2003	571	2574	4684	7258	06-05	1005022	36	1005022	47	2974	3021	2.6	połny	
45	RYDWAN	23	ŁOWICKI	6990	390	375	417	792	5808	6600	06-05	1005072	375	1005072	170	2624	2794	11.3	połny	
46	ARKADIA	22	ŁOWICKI	8495	1062	572	441	1013	6420	7433	06-18	1005092	572	1005092	441	6420	6861	11.9	połny	
47	ŁASIONNA	21	ŁOWICKI SKIERNIEWICKI	4605	260	63	242	305	4040	4345	06-18	1015012	63	1015012	110	1722	1832	6.6	połny	
48	HUMIN	20	SKIERNIEWICKI	3821	241	162	167	329	3251	3580	06-14	1015012	162	1015012	167	3251	3418	8.6	połny	
61	CZATOLIN	31	ŁOWICKI ZGIERSKI	4839	230	104	1083	1187	3422	4609	06-05	1005042	54	1005042	532	1570	2102		połny	
62	SELIGÓW	30	ŁOWICKI SKIERNIEWICKI	9258	458	86	1213	1299	7501	8800	06-18	1005082	48	1005072	106	701	807	24.5	połny	
63	PIASKI	29	ŁOWICKI SKIERNIEWICKI	5772	370	2737	596	3333	2069	5402	06-18	1005092	29	1005082	722	4697	5419		połny	
64	MOKRA PRAWA	39	SKIERNIEWICKI M SKIERNIEWICE	4548	1091	1676	221	1897	1560	3457	06-18	1015082	1676	1015082	221	1265	1506	57.7	leśny	

Do opracowania rejestru powierzchniowego wykorzystano dane państwowe i kartograficzne w postaci zbiorów Systemu Identyfikacji Działek Rolnych (LPI) i ortofotomapy województwa łódzkiego. Wykorzystano również warstwy leśnej mapy numerycznej udostępnione przez Regionalne Dyrekcje Lasów Państwowych w Łodzi, Poznaniu, Katowicach i Radomiu oraz dane Leśnego Zakładu Doświadczalnego SGGW w Rogowie. Wyodrębniona powierzchnia wyłączona dokonano na podstawie art. 26 ustawy Prawo łowieckie z dnia 13 października 1995r. (Dz. U. z 2002r., Nr 42, poz. 372 z późn. zm.)

OBWODY ŁOWIECKIE - OKRĘG SKIERNIEWICKI

Nr obwodu	Nazwa obwodu	St. nr obwodu	Powiat	Pow. całkowita (w ha)	Pow. wyłączona (w ha)	Pow. użytkowa							Lasy państwowe				Grunty pozostałe				Lesistość		Rodzaj obwodu
						7	8	9	10	11	Nr nadleśnictwa	Gmina	Pow. (w ha)	gmina	leśne	inne	razem	gmina	leśne	inne	razem	%	
78	PSCZOŁÓW	42	ŁOWICKI SKIERNIEWICKI	3759	199	742	222	964	2596	3560	06-18	1005082 1015062	13	14	15	16	17	18	19	20	połny		
79	MSZADŁA	43	ŁOWICKI SKIERNIEWICKI BRZEZIŃSKI	3044	83	998	321	1319	1642	2961	06-18	1005082 1015032 1015032 1015052 1015062	13	14	15	16	17	18	19	20	połny		
80	MAKÓW	40	SKIERNIEWICKI M. SKIERNIEWICE	7013	582	463	720	1183	5248	6431	06-18	1015082 1063011 1015072 1015062	13	14	15	16	17	18	19	20	połny		
81	DEBOWA GÓRA	55	SKIERNIEWICKI M. SKIERNIEWICE	5323	900	256	296	552	3871	4423	06-18	1015082 1063011 1015072 1015062	13	14	15	16	17	18	19	20	połny		
82	PAMĘTNA	38	SKIERNIEWICKI M. SKIERNIEWICE ZYBARÓWSKI	5750	896	391	280	671	4183	4854	06-18	1015072 1015082	13	14	15	16	17	18	19	20	połny		
83	DOLECK	37	SKIERNIEWICKI RAYSKI ZYBARÓWSKI	6255	425	982	489	1471	4359	5830	06-18	1013025 1015072 PUSZCZA MARIANSKA	13	14	15	16	17	18	19	20	połny		
84	WOLA PEKO SZEWSKA	36	SKIERNIEWICKI ZYBARÓWSKI	3415	89	980	150	1130	2196	3326	06-18	1015042 PUSZCZA MARIANSKA	13	14	15	16	17	18	19	20	połny		
100	LIPCE	58	BRZEZIŃSKI SKIERNIEWICKI	4407	215	0	45	45	4147	4192	06-18	1015032 1015092 1021052	13	14	15	16	17	18	19	20	połny		

Do opracowania rejestru powierzchniowego wykorzystano dane państwowego zasobu geodezyjnego i kartograficznego w postaci zbiorów Systemu Identyfikacji Działek Rolnych (LIPIS) i ortofotomapy województwa łódzkiego. Wykorzystano również warszawską listę mapy numerycznej udośćnioną przez Regionalne Dyrekcje Lasów Państwowych w Łodzi, Poznaniu, Katowicach i Radomiu oraz dane Leśnego Zakładu Doświadczalnego SGGW w Rogowie. Wyodrębniona powierzchnia wyłączona dokonano na podstawie art. 26 ustawy Prawo łowieckie z dnia 13 października 1999r. (Dz. U. z 2002r., Nr 42, poz. 372 z późn. zm.)

OBWODY ŁOWIECKIE - OKRĘG SKIERNIEWICKI

Nr obwodu	Nazwa obwodu	St nr obwodu	Powiat	Pow. całkowita wifa (w ha)	Pow. wyłączone (w ha)	Pow. użytkowa							Lasy państwowe				Grunty pozostałe				Lesi- stość		Rodzaj obwodu
						7	8	9	10	11	12	13	14	15	16	17	18	19	20				
						państwowe	leśne	pozostałe	inne	razem	Nr nadleśnictwa	Gmina	Pow. (w ha)	gmina	leśne	inne	razem	%					
101	BIAŁYŃ	57	BRZEZIŃSKI SKIERNIEWICKI	9394	405	35	316	351	8638	8989	SGGW- LZD ROGÓW	1015022	35	1015022	151	4625	4776	19		połny			
															21	1754							
															183	195							
															96	1411	1507						
															36	665	701						
102	WYSOKIE- NICE	56	SKIERNIEWICKI RAWSKI	5157	239	54	374	428	4490	4918	06-18	1013042	54	1013042	316	8638	8954	3,7		połny			
															101	699	800						
															248	3396	3644						
															22	395	417						
															3	0	3						
103	RZĘDKÓW	54	SKIERNIEWICKI RAWSKI	4205	171	163	182	345	3689	4034	06-18	1013042	54	1013042	374	4490	4864	8,3		połny			
															6	309	315						
															160	3087	3247						
															16	293	309						
															182	3689	3871	8,2		połny			
															413	5634	6247						
															53	53	53						
															170	170	170						
															560	560	560						
104	KURZESZYN	53	SKIERNIEWICKI RAWSKI	8045	739	276	413	689	6617	7306	06-18	1013025	276	1013025	413	6617	7030	8,6		połny			
															322	4276	4598						
															70	76	146						
															11	61	72						
															170	170	170						
105	BABSK	52	SKIERNIEWICKI RAWSKI	6772	346	1440	403	1843	4583	6426	06-18	1013025	1440	1013025	403	4583	4986	27,2		połny			
															26	1185	1211						
															253	3637	3890						
															279	4822	5101	13,7		połny			
106	WYLEZIN	51	SKIERNIEWICKI RAWSKI	5946	308	537	279	816	4822	5638	06-18	RDLP RADOW	537	1015042	279	4822	5101						
															339	4852	5191						
															54	458	512						
107	DANKÓW	50	SKIERNIEWICKI RAWSKI	5996	162	131	393	524	5310	5834	06-18	RDLP RADOW	131	1015042	393	5310	5703	8,7		połny			
															102	3473	3575						
															89	89	89						
123	STARA WIEŚ	62	RAWSKI	4101	372	65	102	167	3562	3729	06-18	1013024	65	1013024	102	3562	3664	4,1		połny			
															18	211	229						
															122	1351	1473						
															7	896	903						
124	MARCHAT Y	63	RAWSKI	2772	135	32	147	179	2458	2637	06-18	1013024	32	1013024	147	2458	2605	6,5		połny			
															113	804	917						
															141	626	767						
															403	1052	1455						
143	GLUCHÓW	71	RAWSKI SKIERNIEWICKI TOMASZOWSKI	4575	354	1082	657	1739	2482	4221	06-19	1016112	1082	1016112	657	2482	3139	38,0		połny			
															961	961	961						
															1082	1082	1082						

Do opracowania rejestru powierzchniowego wykorzystano dane państwowego zasobu geodezyjnego i kartograficznego w postaci zbiorów Systemu Identyfikacji Działek Rolnych (LPIŚ) i ortofotomapy województwa łódzkiego. Wykorzystano również warstwy leśnej mapy numerycznej udostępnione przez Regionalne Dyrekcje Lasów Państwowych w Łodzi, Poznaniu, Katowicach i Radomiu oraz dane Leśnego Zakładu Doświadczalnego SGGW w Rogowie. Wyodrębniona powierzchnia wyłączona dokonano na podstawie art.26 ustawy Prawo łowieckie z dnia 13 października 1999r. (Dz. U. z 2002r. Nr 42, poz. 372 z późn. zm.)

OBWODY ŁOWIECKIE - OKRĘG SKIERNIEWICKI

Nr obwodu	Nazwa obwodu	St. nr obwodu	Powiat	Pow. całkowita (w ha)	Pow. wyłączona (w ha)	Pow. użytkowa							Lasy państwowe					Grunty pozostałe					Lesistość		Rodzaj obwodu				
						7	8	9	10	11	12	13	14	15	16	17	18	19	20										
						państwowe	leśne	pozostałe	inne	razem	Nr nadleśnictwa	Gmina	Pow. (w ha)		leśne	inne	razem												
144	RAWA	70	RAWSKI TOMASZOWSKI	5091	807	625	355	980	3304	4284	06-18	1013011 1013032 1013042 1016042	8 12 548 57	14	27	332	359	14	179	193	2684	17	18	19	20	polny			
145	KAZIMIERZÓW	69	RAWSKI	6714	320	674	756	1430	4964	6394	06-18	1013025 1013032 1013042 1013052	7 24 631 12	14	63	1005	1045	1045	1045	1045	1045	1045	1045	1045	1045	1045	polny		
146	RYLSK	67	RAWSKI GRÓJECKI	6426	149	487	198	685	5592	6277	06-18	1013032 1013052	412 75	14	152	1275	1427	2880	27	2653	2880	19	1023	1042	1042	1042	1042	polny	
147	ROKITNICA	66	RAWSKI GRÓJECKI	5454	146	59	105	164	5144	5308	06-18	1013062	59	14	105	2791	2896	2330	23	23	23	5144	2768	2791	2791	2791	2791	10,7	polny
148	PAPRO-TNA	65	RAWSKI	3144	96	19	27	46	3002	3048	06-18	1013062	19	14	4	234	238	3002	27	3002	3029	341	2987	3134	3134	3134	3134	1,5	polny
149	SANO-GOSZCZ	64	RAWSKI	3758	283	341	147	488	2987	3475	06-18	1013032 1016042	278 64	14	147	2987	3134	147	2987	3134	147	2987	3134	3134	3134	3134	13,0	polny	
173	SANO-GOSZCZ	68	RAWSKI TOMASZOWSKI	6280	181	342	349	691	5408	6099	06-18	1013062	342	14	342	5408	5757	349	5408	5757	349	5408	5757	5757	5757	5757	5757	11,0	polny

Do opracowania rejestru powierzchniowego wykorzystano dane państwowego zasobu geodezyjnego i kartograficznego w postaci zbiorów Systemu Identyfikacji Działek Rolnych (L.PIS) i ortofotomapy województwa łódzkiego. Wykorzystano również warszawy leśnej między innymi numerycznej udołępnione przez Regionalne Dyrekcje Lasów Państwowych w Łodzi, Poznaniu, Katowicach i Radomiu oraz dane Leśnego Zakładu Doświadczalnego SGGW w Rogowie. Wyodrębniono powierzchnie wyłączoną dokonano na podstawie art. 28 ustawy Prawo łowieckie z dnia 13 października 1995r. (Dz. U. z 2002r. - Nr 42, poz. 372 z późn. zm.).

OBWODY ŁOWIECKIE - OKRĘG KALISKI

Nr obwodu	Nazwa obwodu	St. nr obwodu	Powiat	Pow. całkowita (w ha)	Pow. wylączona (w ha)	Pow. użytkowa					Lasy państwowe				Grunty pozostałe				Lesi. stność %	Rodzaj obwodu
						7	8	9	10	11	Nr nadleśnictwa	Gmina	Pow. (w ha)	15	16	17	18	19		
207	BIADA	78	WIERUSZOWSKI	5388	115	2643	106	2749	2524	5273	1018032	13	14	2643	1018032	106	2524	2630	19	leśny
231	POZAMCZE	87	WIERUSZOWSKI OSTRZESZOWSKI	7460	415	205	772	977	6068	7045	1018075	13	14	205	1018075 DORUCHÓW GRABÓW 1018074	681	4897	5578	51,0	połny
232	CIESZCIN	88	WIERUSZOWSKI	6016	284	978	990	1968	3784	5732	1018032 1018075	13	14	978	1018032 1018075 1018074	461	2789	3230	32,7	połny
233	GALEWCE	89	WIERUSZOWSKI	4206	165	915	457	1372	2669	4041	1018032 1018062	13	14	915	1018032 1018062	450	1789	2239	32,6	połny
234	LUTUŃ	90	SIERADZKI WIELUNSKI WIERUSZOWSKI	7847	337	2356	152	2508	5002	7510	1014072 1018042 1018032 1018062	13	14	2356	1014072 1018042 1018032 1018062	136	2263	2399	32,0	połny
258	MIELESZYN	94	WIERUSZOWSKI	8978	322	2697	421	3118	5538	8656	1018012 1018022 1018062 1018075	13	14	2697	1018012 1018022 1018062 1018075	136	2263	2399	34,7	połny
279	WOJCIN	98	WIERUSZOWSKI	5953	270	291	328	619	5064	5683	1018012 1018052	13	14	291	1018012 1018052	75	2605	2680	10,4	połny
280	DZIE TRZKO	99	WIELUNSKI WIERUSZOWSKI	6111	228	18	457	475	5408	5883	1017012 1018022 1018052	13	14	18	1017012 1018022 1018052	4	116	120	7,8	połny

Do opracowania rejestru powierzchniowego wykorzystano dane państwowego zasobu geodezyjnego i kartograficznego w postaci zbiorów Systemu Identyfikacji Działek Rolnych (LPS) i ortofotomapy województwa łódzkiego. Wykorzystano również warstwy listyngi mającej numeryczny udośkonalony przez Regionalne Dystrykt Lasów Państwowych w Łodzi, Poznaniu, Kaliszach i Radomiu oraz dane Leśnego Zakładu Doświadczalnego SGGW w Rogowie. Wyodrębniona powierzchnia wyłączona dołączono na podstawie art. 26 ustawy Prawo łowieckie z dnia 13 października 1999r. (Dz. U. z 2002r., Nr 42, poz. 372 z późn. zm.).

OBWODY ŁOWIECKIE - OKRĘG PŁOCKI

Nr obwodu	Nazwa obwodu	St. nr obwodu	Powiat	Pow. całkowita (w ha)	Pow. wyłączona (w ha)	Pow. użytkowa					Lasy państwowe					Grunty pozostałe					Lesi- stość %	Rodzaj obwodu
						grunty leśne		inne	razem	Nr nadleśnictwa	Gmina	Pow. (w ha)	gmina	leśne	inne	razem	gmina	leśne	inne	razem		
						państwowe	pozostałe															
1		3	4	5	6	7	8	9	10	11	12	13	14	15	16	17	18	19	20			
1		65	KUTNOWSKI	3255	102	211	3	214	2939	3153	06-05	1002072	211	1002072	3	2939	2942		połny			
											06-05	1002032	12	1002032	3	2559	2562					
											06-05	1002045	16	1002045	13	1577	1590		połny			
											06-05	1002062	1150	1002062	160	160	160					
											06-05	1002082	2	1833	1835	1835	1835					
2		67		7856	531	1178	18	1196	6129	7325	06-05	1002062	9	1002072	1106	1106	1106		15.2			
											06-05	1002072	7	1002062	43	2549	2592		połny			
3		66		3828	114	16	43	59	3655	3714	06-05	1002062	105	1002062	64	64	64		1.5			
											06-05	1002072	6	1002072	622	622	622					
											06-05	1002102	665	1002102	165	2949	3114		połny			
4		64	KUTNOWSKI GOSTYŃSKI	4805	143	776	165	941	3721	4662		GOSTYŃSKIN	776		165	3721	3866		19.6			
											06-05	1002092		1002092	539	539	539					
5		63	KUTNOWSKI	3498	111	0	0	0	3387	3387	06-05	1002102		1002102	2848	2848	2848		połny			
											06-05	1002062	358	1002011	234	234	235		0.0			
											06-05	1002072	144	1002045	83	83	83					
											06-05	1002062	98	1002062	21	2523	2545		połny			
											06-05	1002102	40	1002072	283	283	283					
											06-05	1002082		1002082	66	1094	1181					
6		76		6159	931	640	87	727	4501	5228	06-05	1002092	640		87	4501	4588		11.8			
											06-05	1002011	280	1002011	150	150	150					
											06-05	1002062		1002062	8	1637	1645					
											06-05	1002092		1002092	8	1740	1740		połny			
7		75		6120	533	280	16	286	5291	5587	06-05	1002102	280		16	5291	5307		4.8			
											06-05	1002022	4	1002022	1178	1178	1178					
											06-05	1002092	90	1002092	13	3548	3561		połny			
											06-05	1002114		1002114	249	249	249					
											06-05	1002115	94	1002115	3	1440	1443					
8		74		7155	630	94	16	110	6415	6525	06-05	1002022	15	1002022	10	1395	1405		1.5			
											06-05	1002115	2	1002115	17	4417	4434					
											06-05	1002102		1002102	102	102	102		połny			
9		73	KUTNOWSKI ŁOWICKI	6543	508	17	27	44	5991	6035	06-05	1002114	17		27	5991	6018		0.7			
											06-05	1002045	40	1002045	3329	3329	3329					
											06-05	1004022		1004022	922	922	922					
											06-05	CHODÓW		CHODÓW	631	631	631		połny			
12		83	KUTNOWSKI LECZYŃSKI SIEDLECKI	5168	210	40	0	40	4918	4958	06-05	1002044	40		0	4918	4918		0.8			

Do opracowania rejestru powierzchni wykorzystano dane państwowego zasobu geodezyjnego i kartograficznego w postaci zbiorów Systemu Identyfikacji Działek Rolnych (LPIB) - orietniomapy województwa łódzkiego. Wykorzystano również wartości listnej między innymi udojętione przez Regionalne Dyrekcje Lasów Państwowych w Łodzi, Poznaniu, Katowicach i Radomiu oraz dane Leśnego Zakładu Doświadczalnego SGGW w Rogowie. Wyodrębniona powierzchnia wyłączona dokonano na podstawie art. 26 ustawy Prawo łowieckie z dnia 13 października 1995r. (Dz. U. z 2002r., Nr 42, poz. 372 z późn. zm.)

WYKAZ NUMERÓW NADLEŚNICTW	
06-01	BELCHATÓW
06-02	BRZEZINY
06-04	GOSTYNIN
06-05	KUTNO
06-06	KOLUMNA
06-08	ŁĄCK
06-09	OPOCZNO
06-10	PODĘBICE
06-11	PIOTRKÓW
06-12	PŁOCK
06-14	RADZIWIŁŁÓW
06-15	RADOMSKO
06-17	SMARDZEWICE
06-18	SKIERNIEWICE
06-19	SPAŁA
06-20	WIELUŃ
06-21	ZŁOCZEW
06-24	GROTNIKI
06-25	PRZEDBÓRZ

NUMER	NAZWA	NUMER	NAZWA
1001	POWIAT BELCHATOWSKI	1007	POWIAT OPOCZYNSKI
1001011	GMINA MIEJSKA BELCHATÓW	1007012	GMINA BIAŁACZÓW
1001022	GMINA BELCHATÓW	1007024	MIASTO DRZEWICA
1001032	GMINA DRUŻBICE	1007025	GMINA DRZEWICA
1001042	GMINA KLESZCZÓW	1007032	GMINA MNISZKÓW
1001052	GMINA KLUKI	1007044	MIASTO OPOCZNO
1001062	GMINA RUSIEC	1007045	GMINA OPOCZNO
1001072	GMINA SZCZERCÓW	1007052	GMINA PARADYZ
1001084	MIASTO ZELÓW	1007062	GMINA POŚWIĘTNE
1001085	GMINA ZELÓW	1007072	GMINA SŁAWNO
		1007082	GMINA ŻARNÓW
1002	POWIAT KUTNOWSKI		
1002011	GMINA MIEJSKA KUTNO	1008	POWIAT PABIANICKI
1002022	GMINA BEDLNO	1008011	GMINA MIEJSKA KONSTANTYNÓW ŁÓDZKI
1002032	GMINA DĄBROWICE	1008021	GMINA MIEJSKA PABIANICE
1002044	MIASTO KROŚNIEWICE	1008032	GMINA DŁUTÓW
1002045	GMINA KROŚNIEWICE	1008042	GMINA DOBRÓŃ
1002052	GMINA KRZYŻANÓW	1008052	GMINA KSAWERÓW
1002062	GMINA KUTNO	1008062	GMINA LUTOMIERSK
1002072	GMINA ŁANIĘTA	1008072	GMINA PABIANICE
1002082	GMINA NOWE OSTROWY		
1002092	GMINA OPORÓW	1009	POWIAT PAJĘCZAŃSKI
1002102	GMINA STRZELCE	1009014	MIASTO DZIAŁOSZYN
1002114	MIASTO ZYCHLIN	1009015	GMINA DZIAŁOSZYN
1002115	GMINA ZYCHLIN	1009022	GMINA KIELCZYGLÓW
		1009032	GMINA NOWA BRZEZNICA
1003	POWIAT ŁASKI	1009044	MIASTO PAJĘCZNO
1003012	GMINA BUCZEK	1009045	GMINA PAJĘCZNO
1003024	MIASTO ŁASK	1009052	GMINA RZAŚNIA
1003025	GMINA ŁASK	1009062	GMINA SIEMKOWICE
1003032	GMINA SĘDZIEJOWICE	1009072	GMINA STRZELCE WIELKIE
1003042	GMINA WIDAWA	1009082	GMINA SULMIERZYCE
1003052	GMINA WODZIERADY		
		1010	POWIAT PIOTRKOWSKI
1004	POWIAT ŁĘCZYCKI	1010012	GMINA ALEKSANDRÓW
1004011	GMINA MIEJSKA ŁĘCZYCA	1010022	GMINA CZARNOCIN
1004022	GMINA DASZYNA	1010032	GMINA GORZKOWICE
1004032	GMINA GÓRA ŚWIĘTEJ MAŁGORZATY	1010042	GMINA GRABICA
1004042	GMINA GRABÓW	1010052	GMINA ŁĘKI SZLACHECKIE
1004052	GMINA ŁĘCZYCA	1010062	GMINA MOSZCZENICA
1004062	GMINA PIĄTEK	1010072	GMINA RĘCZNO
1004072	GMINA ŚWINICE WARCIE	1010082	GMINA RÓZPRZA
1004082	GMINA WITONIA	1010094	MIASTO SULEJÓW
		1010095	GMINA SULEJÓW
1005	POWIAT ŁOWICKI	1010102	GMINA WOLA KRZYSZTOPORSKA
1005011	GMINA MIEJSKA ŁOWICZ	1010112	GMINA WOLBORZ
1005022	GMINA BIELAWY		
1005032	GMINA CHĄŚNO	1011	POWIAT PODDĘBICKI
1005042	GMINA DOMANIEWICE	1011012	GMINA DALIKÓW
1005052	GMINA KIERNOZIA	1011022	GMINA PĘCZNIW
1005062	GMINA KOCIERZEW POŁUDNIOWY	1011034	MIASTO PODDĘBICE
1005072	GMINA ŁOWICZ	1011035	GMINA PODDĘBICE
1005082	GMINA ŁYSZKOWICE	1011044	MIASTO UNIEJÓW
1005092	GMINA NIEBORÓW	1011045	GMINA UNIEJÓW
1005102	GMINA ZDUNY	1011052	GMINA WARTKOWICE
		1011062	GMINA ZADZIM
1006	POWIAT ŁÓDZKI WSCHODNI		
1006022	GMINA ANDRESPOL		
1006032	GMINA BRÓJCE		
1006074	MIASTO KOLUSZKI		
1006075	GMINA KOLUSZKI		
1006082	GMINA NOWOSOLNA		
1006104	MIASTO RZGÓW		
1006105	GMINA RZGÓW		
1006114	MIASTO TUSZYN		
1006115	GMINA TUSZYN		

NUMER	NAZWA	NUMER	NAZWA
1012	POWIAT RADOMSZCZAŃSKI	1017	POWIAT WIELUŃSKI
1012011	GMINA MIEJSKA RADOMSKO	1017012	GMINA BIAŁA
1012022	GMINA DOBRYSZYCE	1017022	GMINA CZARNOŻYŁY
1012032	GMINA GIDLE	1017032	GMINA KONOPNICA
1012042	GMINA GOMUNICE	1017042	GMINA MOKRSKO
1012054	MIASTO KAMIENSK	1017052	GMINA OSJAKÓW
1012055	GMINA KAMIENSK	1017062	GMINA OSTROWEK
1012062	GMINA KOBIELE WIELKIE	1017072	GMINA PĄTNÓW
1012072	GMINA KODRĄB	1017082	GMINA SKOMLIN
1012082	GMINA LGOTA WIELKA	1017094	MIASTO WIELUŃ
1012092	GMINA ŁADZICE	1017095	GMINA WIELUŃ
1012102	GMINA MASŁOWICE	1017102	GMINA WIERZCHŁAS
1012114	MIASTO PRZEDBÓRZ		
1012115	GMINA PRZEDBÓRZ	1018	POWIAT WIERUSZOWSKI
1012122	GMINA RADOMSKO	1018012	GMINA BOLESŁAWIEC
1012132	GMINA WIELGOMŁYNY	1018022	GMINA CZASTARY
1012142	GMINA ŻYTNO	1018032	GMINA GALEWICE
		1018042	GMINA LUTUTÓW
		1018052	GMINA ŁUBNICE
1013	POWIAT RAWSKI	1018062	GMINA SOKOLNIKI
1013011	GMINA MIEJSKA RAWA MAZOWIECKA	1018074	MIASTO WIERUSZÓW
1013024	MIASTO BIAŁA RAWSKA	1018075	GMINA WIERUSZÓW
1013025	GMINA BIAŁA RAWSKA		
1013032	GMINA CIELĄDZ	1019	POWIAT ZDUŃSKOWOLSKI
1013042	GMINA RAWA MAZOWIECKA	1019011	GMINA MIEJSKA ZDUŃSKA WOLA
1013052	GMINA REGNÓW	1019024	MIASTO SZADEK
1013062	GMINA SĄDKOWICE	1019025	GMINA SZADEK
		1019032	GMINA ZAPOLICE
1014	POWIAT SIERADZKI	1019042	GMINA ZDUŃSKA WOLA
1014011	GMINA MIEJSKA SIERADZ		
1014024	MIASTO BŁASZKI	1020	POWIAT ZGIERSKI
1014025	GMINA BŁASZKI	1020011	GMINA MIEJSKA GŁÓWNO
1014032	GMINA BRĄSZEWICE	1020021	GMINA MIEJSKA OZORKÓW
1014042	GMINA BRZEŃNIO	1020031	GMINA MIEJSKA ZGIERZ
1014052	GMINA BURZENIN	1020044	MIASTO ALEKSANDRÓW ŁÓDZKI
1014062	GMINA GOSZCZANÓW	1020045	GMINA ALEKSANDRÓW ŁÓDZKI
1014072	GMINA KLONOWA	1020052	GMINA GŁÓWNO
1014082	GMINA SIERADZ	1020062	GMINA OZORKÓW
1014094	MIASTO WARTA	1020072	GMINA PARZĘCZEW
1014095	GMINA WARTA	1020084	MIASTO STRYKÓW
1014102	GMINA WRÓBLEW	1020085	GMINA STRYKÓW
1014114	MIASTO ZŁOCZEW	1020092	GMINA ZGIERZ
1014115	GMINA ZŁOCZEW		
		1021	POWIAT BRZEZIŃSKI
1015	POWIAT SKIERNIEWCKI	1021011	GMINA MIEJSKA BRZEZINY
1015012	GMINA BOLIMÓW	1021022	GMINA BRZEZINY
1015022	GMINA GŁUCHÓW	1021032	GMINA DMOSIN
1015032	GMINA GODZIANÓW	1021042	GMINA JEZÓW
1015042	GMINA KOWIESY	1021052	GMINA ROGÓW
1015052	GMINA LIPCE REYMONTOWSKIE		
1015062	GMINA MAKÓW	1061	MIASTO POWIAT ŁÓDŹ
1015072	GMINA NOWY KAWĘCZYN	1062	MIASTO POWIAT PIOTRKÓW TRYBUNALSKI
1015082	GMINA SKIERNIEWICE	1063	MIASTO POWIAT SKIERNIEWICE
1015092	GMINA SŁUPIA		
		10	WOJEWÓDZTWO ŁÓDZKIE
1016	POWIAT TOMASZOWSKI		
1016011	GMINA MIEJSKA TOMASZÓW MAZOWIECKI		
1016022	GMINA BĘDKÓW		
1016032	GMINA BUDZISZEWICE		
1016042	GMINA CZERNIEWICE		
1016052	GMINA INOWŁÓDZ		
1016062	GMINA LUBOCHNIA		
1016072	GMINA ROKICINY		
1016082	GMINA RZECZYCA		
1016092	GMINA TOMASZÓW MAZOWIECKI		
1016102	GMINA UJAZD		
1016112	GMINA ZELECHLINEK		

146

UCHWAŁA NR XLIX/1450/09 SEJMIKU WOJEWÓDZTWA ŁÓDZKIEGO

z dnia 22 grudnia 2009 r.

w sprawie: określenia programu ochrony powietrza dla strefy w województwie łódzkim.

Nazwa strefa: strefa piotrkowsko-radomszczańska Kod strefy: PL.10.05.z.06

Obszar objęty programem: powiat opoczyński - miasto Opoczno

Na podstawie art. 18 pkt 20 ustawy z dnia 5 czerwca 1998 r. o samorządzie województwa (tekst jednolity: Dz. U. z 2001 r. Nr 142, poz. 1590, z 2002 r. Nr 23, poz. 220; Nr 62, poz. 558, Nr 153, poz. 1271, Nr 214, poz. 1806, z 2003 r. Nr 162, poz. 1568, z 2004 r. Nr 102, poz. 1055, Nr 116, poz. 1206, Nr 126, poz. 875, Nr 227, poz. 1658, z 2007 r. Nr 173, poz. 1218, z 2008 r. Nr 180, poz. 1111, Nr 216, poz. 1370, Nr 223, poz. 1458, z 2009 r. Nr 157, poz. 1241) oraz 84 ust. 1, art. 91 ust. 3 ustawy z dnia 27 kwietnia 2001 r. Prawo ochrony środowiska (tekst jednolity: Dz. U. z 2008 r. Nr 25, poz. 150, Nr 111, poz. 708, Nr 138, poz. 865, Nr 154, poz. 958, Nr 171, poz. 1056, Nr 199, poz. 1227, Nr 223, poz. 1464, Nr 227, poz. 1505, z 2009 r. Nr 19, poz. 100, Nr 20, poz. 106, Nr 79, poz. 666, Nr 130, poz. 1070) Sejmik Województwa Łódzkiego uchwala, co następuje:

§ 1. Określa program ochrony powietrza, zwany dalej „Programem” dla strefy w województwie łódzkim nazwanej strefą piotrkowsko-radomszczańską o kodzie PL.10.05.z.06 obejmujący obszar miasta Opoczno o powierzchni 24,74 km² i liczbie ludności 23.162.

§ 2. Program określany jest ze względu na stwierdzone przekroczenia poziomów dopuszczalnych pyłu zawieszonego PM10.

§ 3. W strefie objętej Programem naruszone zostały następujące standardy jakości powietrza dla pyłu zawieszonego PM10 w jednym punkcie pomiarowym w powiecie opoczyńskim, w Opocznie przy Placu Kościuszki 9:

1. dopuszczalny poziom pyłu zawieszonego PM10 o okresie uśredniania wyników pomiarów 24 godziny wynoszący 50 µg/m³, gdzie maksymalny percentyl S90.4 z rocznej serii pomiarowej wyniósł 192 µg/m³ i przekroczył poziom dopuszczalny o 142 µg/m³,

2. dopuszczalny poziom pyłu zawieszonego PM10 o okresie uśredniania wyników pomiarów rok kalendarzowy wynoszący 40 µg/m³, gdzie wartość średnia roczna wyniosła 80,6 µg/m³ i została przekroczona o 40,6 µg/m³.

§ 4. Przekroczenia poziomu dopuszczalnego pyłu zawieszonego PM10 spowodowane są głównie emisją ze źródeł powierzchniowych (komunalnych) pochodzącą z procesu spalania węgla na cele grzewcze i bytowe.

§ 5. Podstawowe kierunki działań zmierzających do osiągnięcia standardów jakości powietrza w zakresie pyłu zawieszonego PM10 oraz za-

kres działań naprawczych wraz z harmonogramem rzeczowo-finansowym planowanych działań naprawczych określa zał. nr 1 do niniejszej uchwały.

§ 6. 1. Ustala Burmistrza Miasta Opoczno, Starostę Opoczyńskiego i Wojewódzkiego Inspektora Ochrony Środowiska w Łodzi jako organ właściwy w sprawie monitorowania programu i przekazywania Marszałkowi Województwa Łódzkiego informacji o wydanych w okresie sprawozdawczym:

- 1) decyzjach;
- 2) aktach prawa miejscowego;
- 3) innych dokumentach, których ustalenia zmierzają do osiągnięcia celów Programu.

2. Informacje, o których mowa w ust. 1 winny być składane z zakresu zadań własnych i zadań jednostek nadzorowanych oraz zawierać następujące dane:

- 1) kierunek działań zmierzających do przywrócenia poziomów dopuszczalnych pyłu zawieszonego PM10 według załącznika Nr 1 do rozporządzenia;
- 2) nazwa, rodzaj i sygnatura aktów prawa miejscowego, rodzaj decyzji lub innego dokumentu, których ustalenia zmierzają do osiągnięcia celów Programu;
- 3) nazwa jednostki odpowiedzialnej za nadzór i realizację zadania;
- 4) lokalizacja lub obszar zadania;
- 5) stopień realizacji zadania według wskaźników realizacji programu określonych zał. Nr 2 do uchwały, suma środków finansowych zaangażowanych w realizację zadania, wielkość osiągniętego efektu ekologicznego;
- 6) bariery w realizacji programu;
- 7) propozycje działań korygujących.

3. Informacje, o których mowa w ust. 2 winny być przekazywane w formie pisemnej i na informatycznych nośnikach danych w terminie 30 dni po zakończeniu każdego roku kalendarzowego, począwszy od dnia wejścia w życie uchwały Sejmiku Województwa Łódzkiego w sprawie Programu, natomiast informacja dot. wielkości osiągniętego efektu ekologicznego, o którym mowa w punkcie 20 zał. Nr 2 winna być przekazywana z częstotliwością co 3 lata, począwszy od dnia wejścia w życie uchwały Sejmiku Województwa Łódzkiego w sprawie Programu.

§ 7. Ustala, że do kontroli i dokumentacji realizacji Programu wykorzystywane będą:

1. Informacje, o których mowa w § 6.1.

2. Dokumenty z monitorowania realizacji Programu.

§ 8. Wyniki ocen i analiz służących ustaleniu treści programu ujęte są w uzasadnieniu do programu podlegającym udostępnieniu na zasadach ustalonych w ustawie z dnia 3 października 2008 r. o udostępnianiu informacji o środowisku i jego ochronie, udziale społeczeństwa w ochronie środowiska oraz o ocenach oddziaływania na śro-

dowisko (Dz. U. Nr 199, poz. 1227 z późniejszymi zmianami).

§ 9. Termin realizacji Programu ustala się na dzień 31 grudnia 2011 roku.

§ 10. Uchwała wchodzi w życie po upływie 14 dni od dnia ogłoszenia w Dzienniku Urzędowym Województwa Łódzkiego.

Przewodniczący Sejmiku:
Marek Mazur

Załącznik nr 1

do Uchwały nr XLIX/1450/09
Sejmiku Województwa Łódzkiego
z dnia 22 grudnia 2009 r.

PODSTAWOWE KIERUNKI DZIAŁAŃ ZMIERZAJĄCYCH DO OSIĄGNIĘCIA STANDARDÓW JAKOŚCI POWIETRZA W ZAKRESIE PYŁU ZAWIESZONEGO PM10

1. W zakresie ograniczania emisji komunalno-bytowej:

- 1) rozbudowa centralnych systemów zaopatrzenia w energię cieplną wraz z modernizacją obecnych;
- 2) rozbudowa sieci gazowej;
- 3) włączenie systemów grzewczych budynków do scentralizowanych systemów ciepłowniczych lub gazowych, lokalnych kotłowni wyposażonych w niskoemisyjne źródła ciepła posiadające certyfikaty bezpieczeństwa ekologicznego lub wykorzystujących bezemisyjne technologie grzewcze;
- 4) wycofywanie z użytkowania kotłów i pieców węglowych o złym stanie technicznym i niskiej sprawności cieplnej;
- 5) zmniejszenie zapotrzebowania na energię cieplną poprzez ograniczanie strat ciepła, w tym termomodernizację budynków;
- 6) uwzględnianie w studium uwarunkowań i kierunków zagospodarowania przestrzennego oraz w planach zagospodarowania przestrzennego ustaleń zagospodarowania terenu umożliwiającego ograniczenie emisji pyłu PM10 i poprawę przewietrzania miasta poprzez działania polegające na:
 - a) zwiększeniu udziału terenów biologicznie aktywnych,
 - b) rozplanowaniu zabudowy poprawiającej przewietrzanie miasta,
 - c) tworzeniu preferencyjnych warunków do realizacji inwestycji związanych z ucieplowaniem miasta ze źródeł centralnych.

2. W zakresie ograniczania emisji ze źródeł technologicznych:

- 1) uwzględnianie w studium uwarunkowań i kierunków zagospodarowania przestrzennego oraz w planach zagospodarowania przestrzennego zmian w dotychczasowym zagospodarowaniu polegających na eliminacji terenów przemys-

łowych z obszarów narażonych na ponadnormatywne stężenia pyłu;

- 2) wyznaczanie nowych stref przemysłowych na obrzeżach miast z uwzględnieniem czynników środowiskowych, w szczególności kierunków napływu mas powietrza;
- 3) stosowanie technik i technologii zapobiegających emisji pyłu;
- 4) stosowanie technik i technologii ograniczających emisję pyłu;
- 5) likwidacja istniejących źródeł emisji pyłu, w tym źródeł emisji niezorganizowanej;
- 6) stosowanie w istniejących lokalnych kotłowniach i paleniskach domowych opalanych węglem, wyłącznie paliw o niskiej zawartości popiołu;
- 7) stosowanie technologii i technik o wysokiej skuteczności odpylania;
- 8) stosowanie technologii i technik uwzględniających efektywne wykorzystanie energii i paliw;
- 9) stosowanie technologii i technik zapewniających racjonalne zużycie surowców i materiałów.

3. W zakresie ograniczenia emisji komunikacyjnej:

- 1) budowa obwodnic drogowych, kierowanie ruchu tranzytowego poza obszary zurbanizowane o najwyższym stężeniu pyłu PM10;
- 2) budowa systemów kierowania ruchem drogowym ukierunkowanych na udrożnienie ruchu oraz zwiększenie jego płynności;
- 3) tworzenie stref z zakazem ruchu określonych typów pojazdów, w szczególności pojazdów ciężkich;
- 4) tworzenie w centrum miasta stref ruchu ograniczonego;
- 5) tworzenie pasów zieleni izolacyjnej, w szczególności w sąsiedztwie głównych szlaków komunikacyjnych;
- 6) utrzymanie nawierzchni dróg utwardzonych w sposób umożliwiający ograniczenie emisji wtór-

nej pyłu;

- 7) wymiana nieutwardzonych nawierzchni na nawierzchnie utwardzone;
- 8) modernizacja nawierzchni dróg;
- 9) rozwój systemu transportu publicznego;
- 10) polityka cenowa opłat za przejazdy zachęcająca do korzystania z systemu transportu publicznego;
- 11) tworzenie systemu ścieżek rowerowych;
- 12) tworzenie systemu płatnego parkowania poza strefami z zakazami ruchu samochodów.

4. W zakresie ograniczania emisji ze źródeł punktowych - energetyczne spalanie paliw:

- 1) optymalizacja sterowania procesem spalania i podnoszenie sprawności produkcji energii;
- 2) zmiana paliw węglowych na inne o mniejszej zawartości popiołu;
- 3) stosowanie technik bezemisyjnych lub o niskiej emisyjności procesów spalania;
- 4) stosowanie efektywnych technik odpylania spalin;
- 5) zwiększenie udziału odnawialnych źródeł energii;
- 6) zmniejszenie strat przesyłu energii;
- 7) likwidacja źródeł emisji pyłu, w tym źródeł emisji niezorganizowanej.

5. W zakresie identyfikacji źródeł emisji pyłu zawieszanego PM₁₀, obszarów narażonych na

ponadnormatywne oddziaływanie oraz rozwoju narzędzi do zintegrowanego zarządzania jakością powietrza:

- 1) kontynuacja inwentaryzacji źródeł emisji, szczególnie źródeł niskiej emisji oraz emisji komunikacyjnej;
- 2) wdrożenie systemu monitorowania natężenia i struktury ruchu pojazdów na drogach;
- 3) kontynuacja rozbudowy systemu monitoringu jakości powietrza.

6. W zakresie edukacji ekologicznej, badań z zakresu ochrony powietrza oraz działań promocyjnych:

- 1) kształtowanie właściwych zachowań społecznych poprzez propagowanie wiedzy na temat sposobów oszczędzania energii cieplnej i elektrycznej oraz skutków środowiskowych spalania paliw niskiej jakości;
- 2) informowanie ludności o korzyściach płynących z użytkowania scentralizowanej sieci cieplnej, termomodernizacji i innych działań związanych z ograniczeniem emisji niskiej;
- 3) promocja niskoemisyjnych paliw oraz bezemisyjnych i niskoemisyjnych źródeł energii cieplnej;
- 4) wspieranie prac naukowo-badawczych w zakresie ograniczania emisji pyłu do powietrza oraz zarządzania jakością powietrza.

Załącznik nr 1a
do Uchwały nr XLIX/1450/09
Sejmiku Województwa Łódzkiego
z dnia 22 grudnia 2009 r.

Zakres działań naprawczych niezbędnych do przywrócenia poziomów dopuszczalnych PM10 na obszarze strefy piotrkowsko-radomszczańskiej obejmującej obszar miasta Opoczno w powiecie opoczyńskim.

Lp	Kierunek działania	Sposób działania	Lokalizacja działań	Planowany termin zakończenia	Jednostka realizująca zadanie	Koszt realizacji działania (tys. PLN)	Źródła finansowania
	2	3	4	5	6	7	8
1	Ograniczenie emisji zanieczyszczeń energetycznego spalania paliw	Rozbudowa sieci ciepłowniczej, węzły ciepłne, przyłącza, instalacje c.o. w budynkach komunalnych, użyteczności publicznej oraz prywatnych w zabudowie ogrzewanej indywidualnie zlokalizowanej w Śródmieściu	Miasto Opoczno	2011	Spółdzielnia Mieszkaniowa „Nasz Dom”, Burmistrz Miasta Opoczno, właściele budynków	1 970	Własne Miasta Opoczno, Spółdzielni Mieszkaniowej „Nasz Dom” oraz właściele budynków, RPO, WFOŚiGW, NFOŚiGW
2	Ograniczenie emisji zanieczyszczeń energetycznego spalania paliw	1. Opracowanie Programu Ograniczenia Niskiej Emisji dla Opoczna, 2. Wdrożenie Programu Ograniczenia Niskiej Emisji w rejonach ulic: Robotniczej, Staromiejskiej, Krasickiego, Powstańców Wielkopolskich, Wyspiańskiego, Armii Ludowej, Małachowskiego i Kuligowskiej – dla 52,4 tys. m ² mieszkań (ok. 490 domków jednorodzinnych)	Miasto Opoczno	2011	Burmistrz Miasta Opoczno, właściele budynków	4 780	Własne Miasta Opoczno oraz właściele budynków, RPO, WFOŚiGW, NFOŚiGW,

Załącznik nr 2
do Uchwały nr XLIX/1450/09
Sejmiku Województwa Łódzkiego
z dnia 22 grudnia 2009 r.

WSKAŹNIKI REALIZACJI PROGRAMU:

- 1) długość wybudowanych lub zmodernizowanych ciepłociągów, węzłów ciepłych oraz liczba budynków podłączonych do miejskiej sieci ciepłowniczej;
- 2) długość gazociągów, stacji redukcyjnych, przyłączy gazowych wybudowanych w celach grzewczych i bytowych oraz liczba budynków zaopatrywanych ze źródeł ciepła opalanych paliwem gazowym;
- 3) liczba i rodzaj wybudowanych źródeł emisji technologicznej opalanych gazem;
- 4) liczba zlikwidowanych kotłowni, palenisk domowych i źródeł emisji technologicznej opalanych paliwem węglowym;
- 5) liczba oddanych do użytkowania niskoemisyjnych źródeł ciepła z określeniem rodzaju spalanego paliwa;
- 6) liczba i rodzaj wybudowanych w celu redukcji emisji powierzchniowej źródeł energii odnawialnej, w tym zastępujących źródła energetyki konwencjonalnej;
- 7) liczba i rodzaj obiektów zmodernizowanych w celu poprawy sprawności cieplnej źródeł;
- 8) liczba i rodzaj urządzeń redukujących wielkość emisji pyłu;
- 9) liczba obiektów poddanych termomodernizacji;
- 10) liczba i rodzaj instalacji, z których wielkość emisji pyłu została zredukowana wskutek zastosowania najlepszych dostępnych technik (BAT);
- 11) liczba podmiotów gospodarczych, dla których wydano pozwolenia na emisję pyłu i które wdrożyły w okresie sprawozdawczym system zarządzania środowiskowego, w tym system zapewniający podniesienie efektywności energetycznej instalacji i efektywnej gospodarki materiałowo-surowcowej;
- 12) powierzchnia terenów niezabudowanych (placów, terenów zielonych i pasów zieleni izolacyjnej) utworzonych w wyniku rozbiórki obiektów budowlanych na obszarach przekroczeń stężeń dopuszczalnych pyłu PM 10;
- 13) liczba parkingów, w tym miejsc parkingowych zlikwidowanych lub przeniesionych poza obszary przekroczeń stężeń dopuszczalnych pyłu PM10;
- 14) długość dróg wybudowanych celem przeniesienia ruchu komunikacyjnego poza obszary przekroczeń;
- 15) długość dróg i ulic oraz powierzchnia parkingów i placów zlokalizowanych w granicach obszarów przekroczeń i na terenach sąsiadujących, które zmodernizowano lub utwardzono z zastosowaniem materiałów i technologii ograniczających pylenie;
- 16) liczba i rodzaj zmian w organizacji ruchu komunikacyjnego zwiększających bezpieczeństwo i płynność ruchu;
- 17) powierzchnia w m² oczyszczanych nawierzchni drogowych;
- 18) powierzchnia w m² dróg zraszanych w okresie letnim;
- 19) liczba zrealizowanych zadań mających na celu podniesienie świadomości ekologicznej w zakresie zachowań i postaw służących ochronie powietrza;
- 20) wielkość osiągniętego efektu ekologicznego wyrażonego jako ilość pyłu PM10 zredukowanego wskutek realizacji działań polegających w szczególności na:
 - a) likwidacji źródeł emisji pyłu opalanych węglem: energetycznych, technologicznych,
 - b) poprawie sprawności cieplnej źródeł,
 - c) instalacji lub modernizacji urządzeń odpylających,
 - d) modernizacji lub likwidacji źródeł emisji pyłu dokonanej z uwagi na niedotrzymywanie standardów emisyjnych lub dopuszczalnych stężeń zanieczyszczeń w powietrzu,
 - e) zastosowaniu najlepszych dostępnych technik (BAT),
 - f) realizacji przedsięwzięć termomodernizacyjnych,
 - g) redukcji emisji pyłu uzyskanego w wyniku postępowania kompensacyjnego, o którym mowa w art. 227-229 ustawy z dnia 27 kwietnia 2001 roku Prawo ochrony środowiska (tekst jednolity: Dz. U. z 2008 r. Nr 25, poz. 150 z późniejszymi zmianami),
- 21) wielkość osiągniętego efektu ekologicznego wyrażonego jako redukcja poziomu stężeń pyłu PM10.

147

UCHWAŁA NR XLIX/1451/09 SEJMIKU WOJEWÓDZTWA ŁÓDZKIEGO

z dnia 22 grudnia 2009 r.

w sprawie: przekształcenia Samodzielnego Publicznego Specjalistycznego Zakładu Opieki Zdrowotnej dla Dzieci ze Schorzeniami Dróg Oddechowych i Zespołami Nerwicowymi w Rafałowie

Na podstawie art. 18 pkt 19 lit. f ustawy z dnia 5 czerwca 1998 roku o samorządzie województwa (t.j.: Dz. U. z 2001 r. Nr 142, poz. 1590, z 2002 r. Nr 23, poz. 220, Nr 62, poz. 558, Nr 153, poz. 1271, Nr 214, poz. 1806, z 2003 r. Nr 162, poz. 1568, z 2004 r. Nr 102, poz. 1055, Nr 116, poz. 1206, Nr 167, poz. 1759, z 2006 r. Nr 126, poz. 875, Nr 227, poz. 1658, z 2007 r. Nr 173, poz. 1218, z 2008 r. Nr 180, poz. 1111, Nr 216, poz. 1370, Nr 223, poz. 1458, z 2009 r. Nr 157, poz. 1241) w związku z art. 36 ustawy z dnia 30 sierpnia 1991 roku o zakładach opieki zdrowotnej (t.j.: Dz. U. z 2007 r. Nr 14, poz. 89, z 2006 r. Nr 143, poz. 1032, Nr 191, poz. 1410, z 2007 r. Nr 123, poz. 489, Nr 166, poz. 1172, Nr 176, poz. 1240, Nr 181, poz. 1290, z 2008 r. Nr 171, poz. 1056, Nr 234, poz. 1570, z 2009 r. Nr 19, poz. 100, Nr 76, poz. 641, Nr 98, poz. 817, Nr 157, poz. 1241) Sejmik Województwa Łódzkiego uchwala, co na-

stępuje:

§ 1. Przekształca Samodzielny Publiczny Specjalistyczny Zakład Opieki Zdrowotnej dla Dzieci ze Schorzeniami Dróg Oddechowych i Zespołami Nerwicowymi w Rafałowie poprzez utworzenie w jego strukturze następujących komórek organizacyjnych:

- Poradnia rehabilitacyjna,
- Ośrodek rehabilitacji dziennej dla dzieci.

§ 2. Wykonanie uchwały powierza Zarządowi Województwa Łódzkiego.

§ 3. Uchwała wchodzi w życie po upływie 14 dni od dnia ogłoszenia w Dzienniku Urzędowym Województwa Łódzkiego.

Przewodniczący Sejmiku:
Marek Mazur

148

UCHWAŁA NR XLIX/1453/09 SEJMIKU WOJEWÓDZTWA ŁÓDZKIEGO

z dnia 22 grudnia 2009 r.

w sprawie zmiany uchwały Nr XVII/456/07 Sejmiku Województwa Łódzkiego z dnia 21 grudnia 2007 r. w sprawie przyjęcia Wieloletniego Programu Inwestycyjnego Województwa Łódzkiego na lata 2008 – 2013, zmienionej uchwałami Sejmiku Województwa Łódzkiego: Nr XIX/517/08 z dnia 5 lutego 2008 r., Nr XXVII/647/08 z dnia 17 czerwca 2008 r., Nr XXIX/742/08 z dnia 8 lipca 2008 r., Nr XXX/792/08 z dnia 26 sierpnia 2008 r., Nr XXXI/797/08 z dnia 16 września 2008 r., Nr XXXII/889/08 z 21 października 2008 r., Nr XXXIII/946/08 z dnia 18 listopada 2008 r., Nr XXXV/983/08 i Nr XXXV/985/08 z dnia 23 grudnia 2008 r., Nr XXXVIII/1078/09 i Nr XXXVIII/1082/09 z dnia 31 marca 2009 r., Nr XL/1130/09 z dnia 12 maja 2009 r.; Nr XLII/1160/09 i Nr XLII/1161/09 z dnia 16 czerwca 2009 r., Nr XLIII/1205/09 i Nr XLIII/1206/09 z dnia 30 czerwca 2009 r., Nr XLIV/1221/09 z dnia 25 sierpnia 2009 r., Nr XLVI/1304/09 i XLVI/1305/09 z dnia 29 września 2009 r. oraz Nr XLVII/1332/09, Nr XLVII/1386/09 i Nr XLVII/1387/09 z dnia 3 listopada 2009 r.

Na podstawie art. 18 pkt 20 w związku z art. 64 ust. 2 pkt 1 ustawy z dnia 5 czerwca 1998 r. o samorządzie województwa (t.j.: Dz. U. z 2001 r. Nr 142, poz. 1590, z 2002 r. Nr 23, poz. 220, Nr 62, poz. 558, Nr 153, poz. 1271, Nr 214, poz. 1806, z 2003 r. Nr 162, poz. 1568, z 2004 r. Nr 102, poz. 1055, Nr 116, poz. 1206, z 2006 r. Nr 126, poz. 875, Nr 227, poz. 1658, z 2007 r. Nr 173, poz. 1218, z 2008 r. Nr 180, poz. 1111, Nr 216, poz. 1370, Nr 223, poz. 1458) Sejmik Województwa Łódzkiego uchwala, co następuje:

§ 1. W uchwale Nr XVII/456/07 Sejmiku Województwa Łódzkiego z dnia 21 grudnia 2007 r.

w sprawie przyjęcia Wieloletniego Programu Inwestycyjnego Województwa Łódzkiego na lata 2008 – 2013, zmienionej uchwałami Sejmiku Województwa Łódzkiego: Nr XIX/517/08 z dnia 5 lutego 2008 r., Nr XXVII/647/08 z dnia 17 czerwca 2008 r., Nr XXIX/742/08 z dnia 8 lipca 2008 r., Nr XXX/792/08 z dnia 26 sierpnia 2008 r., Nr XXXI/797/08 z dnia 16 września 2008 r., Nr XXXII/889/08 z 21 października 2008 r., Nr XXXIII/946/08 z dnia 18 listopada 2008 r., Nr XXXV/983/08 i Nr XXXV/985/08 z dnia 23 grudnia 2008 r., Nr XXXVIII/1078/09 i Nr XXXVIII/1082/09 z dnia 31 marca 2009 r., XL/1130/09 z dnia 12 maja 2009 r., Nr XLII/1160/09 i Nr XLII/1161/09 z dnia 16

czerwca 2009 r., Nr XLIII/1205/09 i Nr XLIII/1206/09 z dnia 30 czerwca 2009 r., Nr XLIV/1221/09 z dnia 25 sierpnia 2009 r., Nr XLVI/1304/09 i XLVI/1305/09 z dnia 29 września 2009 r. oraz Nr XLVII/1332/09, Nr XLVII/1386/09 i Nr XLVII/1387/09 z dnia 3 listopada 2009 r. wprowadza się następujące zmiany:

- 1) załącznik Nr 1 pn.: „Lista programów inwestycyjnych z grupy inwestycyjnej „Oświata” otrzymuje brzmienie określone w załączniku Nr 1 do niniejszej uchwały;
- 2) załącznik Nr 2 pn.: „Lista programów inwestycyjnych z grupy inwestycyjnej „Kultura” otrzy-

muje brzmienie określone w załączniku Nr 2 do niniejszej uchwały.

§ 2. Wykonanie niniejszej uchwały powierza się Zarządowi Województwa Łódzkiego.

§ 3. Uchwała wchodzi w życie z dniem podjęcia i podlega ogłoszeniu w trybie przewidzianym dla aktów prawa miejscowego.

Przewodniczący Sejmiku:
Marek Mazur

Załącznik Nr 1
do Uchwały Nr XLIX/1453/09
Sejmiku Województwa Łódzkiego
z dnia 22 grudnia 2009 r.

Lista programów inwestycyjnych z grupy inwestycyjnej "Oświata"

L.p.	Nazwa zadania inwestycyjnego i okres realizacji w latach	Łączne nakłady finansowe (4+5+6+7+8+9 +10+11)	Wydutki poniesione do 2008 r.	Planowane wydatki							Lata następne	Jednostka organizacyjna realizująca zadanie
				2008 r.	2009 r.	2010 r.	2011 r.	2012 r.	2013 r.			
1	2	3	4	5	6	7	8	9	10	11	12	
		3 945 000	0	0	45 000	0	3 500 000	400 000	0	0		
	Dział 801 - Oświata i wychowanie	Z tego:										
		a.	0 a.	0 a.	45 000 a.	0 a.	3 500 000 a.	400 000 a.	0 a.	0 a.		
		b.	0 b.	0 b.	0 b.	0 b.	0 b.	0 b.	0 b.	0 b.		
		c.	0 c.	0 c.	0 c.	0 c.	0 c.	0 c.	0 c.	0 c.		
		3 945 000	0	0	45 000	0	3 500 000	400 000	0	0		
	Rozdział 80141 - Zakłady kształcenia nauczycieli	Z tego:										
		a.	0 a.	0 a.	45 000 a.	0 a.	3 500 000 a.	400 000 a.	0 a.	0 a.		
		b.	0 b.	0 b.	0 b.	0 b.	0 b.	0 b.	0 b.	0 b.		
		c.	0 c.	0 c.	0 c.	0 c.	0 c.	0 c.	0 c.	0 c.		
		3 945 000	0	0	45 000	0	3 500 000	400 000	0	0		
1.	Modernizacja budynku Zespołu Kolegów Nauczycielskich w Łowiczu (2009-2012)	Z tego:										
		a.	0 a.	0 a.	45 000 a.	0 a.	3 500 000 a.	400 000 a.	0 a.	0 a.		
		b.	0 b.	0 b.	0 b.	0 b.	0 b.	0 b.	0 b.	0 b.		
		c.	0 c.	0 c.	0 c.	0 c.	0 c.	0 c.	0 c.	0 c.		
		6 104 800	0	0	0	200 000	4 004 800	1 900 000	0	0		
	Dział 854 - Edukacyjna opieka wychowawcza	Z tego:										
		a.	0 a.	0 a.	0 a.	200 000 a.	4 004 800 a.	1 900 000 a.	0 a.	0 a.		
		b.	0 b.	0 b.	0 b.	0 b.	0 b.	0 b.	0 b.	0 b.		
		c.	0 c.	0 c.	0 c.	0 c.	0 c.	0 c.	0 c.	0 c.		
		6 104 800	0	0	0	200 000	4 004 800	1 900 000	0	0		
	Rozdział 85410 - Internaty i bursy szkolne	Z tego:										
		a.	0 a.	0 a.	0 a.	200 000 a.	4 004 800 a.	1 900 000 a.	0 a.	0 a.		
		b.	0 b.	0 b.	0 b.	0 b.	0 b.	0 b.	0 b.	0 b.		
		c.	0 c.	0 c.	0 c.	0 c.	0 c.	0 c.	0 c.	0 c.		
		6 104 800	0	0	0	200 000	4 004 800	1 900 000	0	0		
1.	Modernizacja budynków echodzących walład nieruchomości położonej w Łodzi przy ul. Naulowicza 122 (2010-2012)	Z tego:										
		a.	0 a.	0 a.	0 a.	200 000 a.	4 004 800 a.	1 900 000 a.	0 a.	0 a.		
		b.	0 b.	0 b.	0 b.	0 b.	0 b.	0 b.	0 b.	0 b.		
		c.	0 c.	0 c.	0 c.	0 c.	0 c.	0 c.	0 c.	0 c.		
		6 104 800	0	0	0	200 000	4 004 800	1 900 000	0	0		

a. Środki własne j.s.t.

b. Środki wymienione w art. 5 ust. 1 pkt 2 i 3 ustawy o finansach publicznych

c. Środki pochodzące z innych źródeł

Załącznik Nr 2
do Uchwały Nr XLIX/1453/09
Sejmiku Województwa Łódzkiego
z dnia 22 grudnia 2009 r.

Lista programów inwestycyjnych z grupy inwestycyjnej "Kultura"

L.p.	Nazwa zadania inwestycyjnego i okres realizacji w latach	Łączne nakłady finansowe (4+5+6+7+8+9 +10+11)	Planowane wydatki							Wzrosty poniesione do 2008 r.	Lata następane	Jednostka organizacyjna realizująca zadanie
			2008 r.	2009 r.	2010 r.	2011 r.	2012 r.	2013 r.	2014 r.			
1	2	3	4	5	6	7	8	9	10	11	12	
		214 296 700	5 530 000	6 198 307	3 916 796	26 494 878	64 909 925	51 809 233	21 937 561	33 500 000		
	Dział 921 - Kultura i ochrona dziedzictwa narodowego	Z tego:										
		a.	87 531 527	5 912 617	3 876 796	11 742 283	26 502 651	17 237 763	9 129 397	7 600 000		
		b.	123 889 483	0	0	14 073 020	37 502 024	33 704 450	12 709 989	25 900 000		
		c.	2 875 690	0	285 690	679 575	905 250	867 000	98 175	0		
			61 506 862	98 815	161 796	19 492 278	29 660 968	11 679 028	163 977	0		
	Rozdział 92106 - Teatry	Z tego:										
		a.	27 563 866	92 410	161 796	9 270 183	12 203 947	5 421 553	163 977	0		
		b.	33 936 591	0	0	10 222 095	17 457 021	6 257 475	0	0		
		c.	6 405	0	0	0	0	0	0	0		
			2 650 000	35 990	0	0	1 064 010	1 300 000	0	0		
		Z tego:										
		a.	2 650 000	35 990	0	0	1 064 010	1 300 000	0	0		
		b.	0	0	0	0	0	0	0	0		
		c.	0	0	0	0	0	0	0	0		
			58 856 862	62 825	161 796	19 492 278	28 596 958	10 379 028	163 977	0		
		Z tego:										
		a.	24 913 866	56 420	161 796	9 270 183	11 139 937	4 121 553	163 977	0		
		b.	33 936 591	0	0	10 222 095	17 457 021	6 257 475	0	0		
		c.	6 405	0	0	0	0	0	0	0		
			8 200 000	0	0	0	5 700 000	2 350 000	150 000	0		
	Rozdział 92108 - Filharmonie	Z tego:										
		a.	1 230 000	0	0	0	855 000	352 500	22 500	0		
		b.	6 970 000	0	0	0	4 845 000	1 997 500	127 500	0		
		c.	0	0	0	0	0	0	0	0		
			8 200 000	0	0	0	5 700 000	2 350 000	150 000	0		
		Z tego:										
		a.	1 230 000	0	0	0	855 000	352 500	22 500	0		
		b.	6 970 000	0	0	0	4 845 000	1 997 500	127 500	0		
		c.	0	0	0	0	0	0	0	0		
			1 230 000	0	0	0	855 000	352 500	22 500	0		
		b.	6 970 000	0	0	0	4 845 000	1 997 500	127 500	0		
		c.	0	0	0	0	0	0	0	0		

Wykonanie i modernizacja (Filharmonia Łódzka im. Artura Rubinsteinia w Łodzi) (2011-2013)

Filharmonia Łódzka im. Artura Rubinsteinia w Łodzi

Rozdział 92116 - Biblioteki												
Z tego:												
a. 11 500 000 a. 0 a. 0 a. 0 a. 1 000 000 a. 1 300 000 a. 1 600 000 a. 7 600 000												
b. 38 500 000 b. 0 b. 0 b. 0 b. 3 000 000 b. 4 200 000 b. 5 400 000 b. 25 900 000												
c. 0 c. 0 c. 0 c. 0 c. 0 c. 0 c. 0 c. 0 c. 0 c. 0 c. 0 c. 0												
50 000 000 0 0 0 0 4 000 000 5 500 000 7 000 000 33 500 000												
Wojewódzka i Miejska Biblioteka Publiczna im. Marszałka J. Piłsudskiego w Łodzi												
Z tego:												
a. 11 500 000 a. 0 a. 0 a. 0 a. 1 000 000 a. 1 300 000 a. 1 600 000 a. 7 600 000												
b. 38 500 000 b. 0 b. 0 b. 0 b. 3 000 000 b. 4 200 000 b. 5 400 000 b. 25 900 000												
c. 0 c. 0 c. 0 c. 0 c. 0 c. 0 c. 0 c. 0 c. 0 c. 0 c. 0 c. 0												
94 589 838 5 280 000 6 099 492 3 755 000 7 002 600 25 548 957 32 280 205 14 623 584												
Rozdział 92118 - Muzea												
Z tego:												
a. 47 237 661 a. 5 280 000 a. 5 820 207 a. 3 715 000 a. 2 472 100 a. 12 443 704 a. 10 163 730 a. 7 342 920 a. 0												
b. 44 482 892 b. 0 b. 0 b. 0 b. 3 850 925 b. 12 200 000 b. 21 249 475 b. 7 182 489 b. 0												
c. 2 869 285 c. 0 c. 279 285 c. 40 000 c. 679 575 c. 905 250 c. 867 000 c. 98 175 c. 0												
7 110 000 1 560 000 2 087 760 500 000 500 000 1 912 240 550 000 0												
Z tego:												
a. 7 110 000 a. 1 560 000 a. 2 087 760 a. 500 000 a. 500 000 a. 1 912 240 a. 550 000 a. 0 a. 0												
b. 0 b. 0 b. 0 b. 0 b. 0 b. 0 b. 0 b. 0 b. 0 b. 0 b. 0 b. 0												
c. 0 c. 0 c. 0 c. 0 c. 0 c. 0 c. 0 c. 0 c. 0 c. 0 c. 0 c. 0												
30 854 600 0 0 0 1 050 000 6 502 600 8 296 000 6 344 000												
Z tego:												
a. 13 854 600 a. 0 a. 0 a. 1 050 000 a. 1 972 100 a. 2 627 000 a. 2 516 000 a. 5 689 500 a. 0												
b. 14 450 000 b. 0 b. 0 b. 0 b. 3 850 925 b. 5 129 750 b. 4 913 000 b. 556 325 b. 0												
c. 2 550 000 c. 0 c. 0 c. 0 c. 679 575 c. 905 250 c. 867 000 c. 98 175 c. 0												
32 841 366 1 040 000 2 671 419 1 350 000 0 11 724 717 16 055 230 0												
Z tego:												
a. 14 865 694 a. 1 040 000 a. 2 603 500 a. 1 350 000 a. 0 a. 4 654 464 a. 5 217 730 a. 0 a. 0												
b. 17 907 753 b. 0 b. 0 b. 0 b. 0 b. 7 070 253 b. 10 837 500 b. 0 b. 0												
c. 67 919 c. 0 c. 67 919 c. 0 c. 0 c. 0 c. 0 c. 0 c. 0 c. 0 c. 0 c. 0												
23 783 872 2 680 000 1 340 313 855 000 0 3 250 000 7 378 975 8 279 584												
Z tego:												
a. 11 407 367 a. 2 680 000 a. 1 128 947 a. 815 000 a. 0 a. 3 250 000 a. 1 880 000 a. 1 653 420 a. 0												
b. 12 125 139 b. 0 b. 0 b. 0 b. 0 b. 0 b. 5 498 975 b. 6 626 164 b. 0												
c. 251 366 c. 0 c. 211 366 c. 40 000 c. 0 c. 0 c. 0 c. 0 c. 0 c. 0 c. 0 c. 0												
251 366 0 211 366 40 000 0 0 0 0 0 0 0 0												
Muzeum Archeologiczne i Etnograficzne w Łodzi												
Muzeum Archeologiczne i Etnograficzne w Łodzi												
Muzeum Szuki w Łodzi												
Muzeum Szuki w Łodzi												

Dział 758 - Różne rozliczenia		383 000 000	0	0	29 000 000	18 000 000	150 000 000	120 000 000	46 000 000	20 000 000
	Z tego:									
	a.	96 500 000	0	0	7 000 000	4 000 000	40 000 000	30 000 000	10 500 000	5 000 000
	b.	190 000 000	0	0	15 000 000	10 000 000	70 000 000	60 000 000	25 000 000	10 000 000
	c.	96 500 000	0	0	7 000 000	4 000 000	40 000 000	30 000 000	10 500 000	5 000 000
Rozdział 75818 - Rezerwy ogólne i celowe		383 000 000	0	0	29 000 000	18 000 000	150 000 000	120 000 000	46 000 000	20 000 000
	Z tego:									
	a.	96 500 000	0	0	7 000 000	4 000 000	40 000 000	30 000 000	10 500 000	5 000 000
	b.	190 000 000	0	0	15 000 000	10 000 000	70 000 000	60 000 000	25 000 000	10 000 000
	c.	96 500 000	0	0	7 000 000	4 000 000	40 000 000	30 000 000	10 500 000	5 000 000
1. Specjalna Strefa Szuki (2009-2015)		383 000 000	0	0	29 000 000	18 000 000	150 000 000	120 000 000	46 000 000	20 000 000
	Z tego:									
	a.	96 500 000	0	0	7 000 000	4 000 000	40 000 000	30 000 000	10 500 000	5 000 000
	b.	190 000 000	0	0	15 000 000	10 000 000	70 000 000	60 000 000	25 000 000	10 000 000
	c.	96 500 000	0	0	7 000 000	4 000 000	40 000 000	30 000 000	10 500 000	5 000 000

a. Środki własne j.s.t.

b. Środki wymienione w art. 5 ust. 1 pkt 2 i 3 ustawy o finansach publicznych

c. Środki pochodzące z innych źródeł

* W pozycji "nakłady poniesione do 2008 roku" kwotę 56 420 zł stanowi rzeczowyśta dotacja udzielona dla Teatru Wielkiego. Instytucja wykorzystała 15 398 zł. Środki niewykorzystane zwrócono w lutym 2009 r.; dokonano pomniejszenia wartości całkowitej zadania w 2013 roku

Departament
Infrastruktury

149

OGŁOSZENIE STAROSTY WIERUSZOWSKIEGO

z dnia 29 grudnia 2009 r.

w sprawie modernizacji ewidencji gruntów i budynków

Zgodnie z art. 24a ust. 8 ustawy z dnia 17 maja 1989 r. – Prawo geodezyjne i kartograficzne (Dz. U. z 2005 r. Nr 240, poz. 2027, z 2006 r. Nr 170, poz. 1217, z 2007 r. Nr 21, poz. 125, z 2008 r. Nr 201, poz. 1237, Nr 227, poz. 1505, z 2009 r. Nr 31, poz. 206, Nr 42, poz. 334, Nr 98, poz. 817, Nr 157, poz. 1241) Starosta Wieruszowski informuje, że projekty operatu opisowo-kartograficznego, opracowane w ramach modernizacji ewidencji gruntów i budynków, przeprowadzonej w jednostce ewidencyjnej Bolesławiec w obrębie ewidencyjnym Żdźary i Mieleszyn wyłożone do wglądu zainteresowanych osób fizycznych, osób prawnych i jednostek organizacyjnych w siedzibie Starostwa Powiatowego

w Wieruszowie w okresie od 9.11.2009 r. do 30.11.2009 r., stały się z dniem 17 grudnia 2009 r. – obręb Żdźary i 22 grudnia 2009 r. operatami ewidencji gruntów i budynków. Zgodnie z art. 24a ust. 9 ustawy, o której mowa każdy, czyjego interesu prawnego dotyczą dane zawarte w wyżej wymienionym operacie ewidencji gruntów i budynków, może w terminie 30 dni od dnia ogłoszenia w Dzienniku Urzędowym Województwa Łódzkiego niniejszej informacji, zgłaszać zarzuty do tych danych.

Starosta:
Andrzej Szymanek

-
- Prenumeratę zamawiać należy w Zakładzie Obsługi Administracji przy Łódzkim Urzędzie Wojewódzkim w Łodzi.
Cena prenumeraty rocznej ze skorowidzem wynosi zł 1.870,00 (w tym 7% VAT), półrocznej ze skorowidzem zł 935,00 (w tym 7% VAT).
Konto: Zakład Obsługi Administracji przy Łódzkim Urzędzie Wojewódzkim w Łodzi, Bank BGŻ S.A. O/Łódź 44203000451110000001306000.
Reklamacje z powodu niedoręczenia poszczególnych numerów zgłaszać należy na piśmie do Zakładu Obsługi Administracji niezwłocznie po otrzymaniu następnego numeru.
 - Egzemplarze bieżące oraz z lat ubiegłych można nabywać w Zakładzie Obsługi Administracji, Łódź, ul. Piotrkowska 104, pok. 001 a, tel. 6641-696.
 - Zbiory Dziennika Urzędowego Województwa Łódzkiego wraz ze skorowidzami wyłożone są do powszechnego wglądu w Wydziale Prawnym, Nadzoru i Kontroli Łódzkiego Urzędu Wojewódzkiego w Łodzi, ul. Piotrkowska 104, w pok. 155, we wtorki w godz. 15⁰⁰ - 17⁰⁰ oraz w piątki w godz. 9⁰⁰ - 11⁰⁰.

Wydawca: Wojewoda Łódzki.

Redakcja i skład komputerowy tekstu: Wydział Prawny, Nadzoru i Kontroli Łódzkiego Urzędu Wojewódzkiego w Łodzi, ul. Piotrkowska 104, tel. 6641-201, 321, 185, 065, e-mail: dziennik@lodz.uw.gov.pl

Druk i rozpowszechnianie: Zakład Obsługi Administracji przy Łódzkim Urzędzie Wojewódzkim w Łodzi, ul. Piotrkowska 104, tel. 6641-696, e-mail: zoa@lodz.uw.gov.pl

Tłoczono z polecenia Wojewody Łódzkiego w Dziale Administracji i Obsługi Technicznej Zakładu Obsługi Administracji przy Łódzkim Urzędzie Wojewódzkim w Łodzi, ul. Piotrkowska 104.
